Via Giacomo De Conti, 7/9/11
Tel. 06 27858023

rm29@mercatinousato.com

Mensile d'informazione apolitico e indipendente
gemellato con Lu Papanzicu Ravanusa (AG) · Resto di Sasso Sasso Marconi (BO) · l'altrartena Artena (RM)

Viavai

Maggio 2012

Fatti - Personaggi - Attualità
Storia e Cultura di Roma sud-est

http://viavai.roma.it - e-mail: viavai@tiscali.it

Venti10 cafè
Tabaccheria
Super enalotto - Lotto
CAFE' 06297766
TABACCHI 0621704995
Via A. DULCERI, 22
angolo Via PLACIDO ZURLA, 7
www.venti10cafe.it

Redazione c/o Ass. Culturale "Viavai" - Via L. Bufalini, 88 - 00176 Roma - Tel./fax 06/83.50.16.13
Segreteria: 333/2892027 - viavai@tiscali.it
Bollettino informativo apolitico finanziato con mezzi propri
Stampa: Global stampa S.r.l. - Roma - Via Angelo della Pergola, 5
Editore: Ettore Ranalletta
DISTRIBUZIONE GRATUITA

Curiosità

Lo strano caso dei cinema "gemelli"

• di **F. Sinisi** a pag. 21

Politica

VII Municipio: la corsa alle poltrone

• **Comunicati** a pag. 6

Nomadi

Rom devastano auto al Casilino 23

• di **E. Ranalletta** a pag. 19

Urbanistica

Risolto caso ripetitore Via Frigento

Servono norme urgenti per disciplinare l'elettrosmog a Roma e nel Lazio

• di **L. Di Pietrantonio** a pag. 9

Cultura

Le sculture di Mark Jenkins: stupore e provocazione

L'artista che ha stupito il territorio

• di **R. Guglielmin** a pag. 27

Come non detto!

A un passo da quella che sembrava una disfatta, la giunta del VI municipio mantiene il potere grazie al "ripensamento" di IDV e UDC

ALL'INTERNO

Festa dello Sport a S. Luca

Quadraro: la prima casa di paglia

Il nido "Prampolini"

Laura PARRUCCHIERA

PIEGA, TAGLIO
E PERMANENTE
A PARTIRE DA 40 €
Si eseguono acconciature da SPOSA e da CERIMONIA a PREZZI PARTICOLARI!!!
VIA F. LAPARELLI 94
06.24.41.72.02

.PORTE BLINDATE ARTIGIANALI SU MISURA
.PORTE PER INTERNO
.FINESTRE IN PVC ALL. LEGNO
.PERSIANE IN ALL. LEGNO
.PVC E BLINDATE
.PERSIANE COMBINATE - GRATE DI SICUREZZA
.VETRATE ARTISTICHE PERSONALIZZATE SU MISURA
.SOSTITUZIONE SERRATURE
.VETRI E CRISTALLI ARTISTICI E PERSONALIZZATI
.DEFENDER ANTISCHOCK
.CILINDRI EUROPEI CISA
MOTTURA EVVA...
.AVVOLGIBILI IN PVC/ALL. COIBENTATO
.TENDE DA SOLE CON TESSUTI TEMPOTEST
.TESSUTI E CONFEZIONE TENDE DA INTERNO
.BASTONI ED ACCESSORI TENDE DA INTERNO.
.TENDE VENEZIANE VERTICALI PLISSE' OSCURANTI
.ZANZARIERE DI TUTTI I TIPI SU MISURA
.SOPRALLUOGHI E PREVENTIVI GRATUITI
PORTE & PORTE di Barbara Marcolin
Via Casilina, 514
tel. 06 24.12.906
rdm. 3473743341
e.mail porteporte@libero.it

Katia abbigliamento pelletteria e...
Abbigliamento e pelletteria
TALCO - EDAS - NEMO - CLAUDIA C.
AGATHA RUIZ DE LA PRADA
taglie forti giovanili

Prezzi concorrenziali
per una moda competitiva
Via Acqua Bullicante, 71-73
tel. 06.24303546

Carrozzeria Moauro di Domenico Moauro
domenicomoauro@libero.it
AUTO DI CORTESIA - CONVENZIONI ASSICURATIVE
ACCORDO ANIA - ASSISTENZA LEGALE - RECUPERO AUTO

Via degli Angeli 180 - 00175 Roma Tel. 06 2426446 - Mobile 329 9819893

Viavai - anno IX n° 5
Maggio 2012
Bollettino d'informazione e cultura della periferia est di Roma
Aut. Tribunale Civile di Roma
n° 244/2004 del 14/06/04
*****
Distribuzione gratuita
15.200 copie finite di stampare il 30 aprile 2012 da:
Global stampa S.r.l.
Roma, Via A. della Pergola, 5
Sede e redazione:
c/o ***"Viavai"*** - Associazione culturale per il rilancio della periferia **(anno XV)**
00176 - ROMA
Via Leonardo Bufalini, 88
Tel./fax 06/83501613
viavai@tiscali.it
*****
Direttore responsabile:
Mariella Nocenzi
Direttore editoriale:
Vittorio Begliuti
Redattore capo: Mauro Caliste
Correzione bozze: Anna Placido
Editore: Ettore Ranalletta
Segretaria di redazione:
Ida Odette Bianco 333/2892027
*****
Responsabile commerciale:
Eugenio Alati 06/83501613
Operatori commerciali autorizzati:
Ida Odette Bianco
Giuseppe Alati - Anna Placido

(NOTA BENE: gli agenti autorizzati da Viavai sono riconoscibili dal tesserino valido per l'anno in corso)
*****
Viavai è edito da un'associazione non lucrativa con lo scopo di rilanciare la periferia romana e divulgarne gli aspetti storici e culturali, pertanto qualunque forma di collaborazione con VIAVAI è mirata al raggiungimento degli scopi sociali ed è a titolo volontario e completamente gratuito. Ogni collaboratore è iscritto d'ufficio come socio simpatizzante dell'Ass. Culturale Viavai.

*****
Hanno collaborato:
M. Nocenzi, A. Zaino, V. Begliuti, M. Caliste, E. Ranalletta, L. Di Pietrantonio, R. Guglielmin, I. Bianco, D. Simonetti, P. Pilati, I. Clara Dini, A. Smeriglio, M. Ferdinandi, V. Ranalletta, C. Costarelli, A. Sidoli, Eugenio Alati, A. Placido, F. Sinisi, L. Fantini, V. Garbati, Laura Del Fiore, URE Municipio Roma 6, D. Russo, G. Sornicola, F. D'Ambrosio, L. Angelini.

Il materiale inviato non viene restituito, anche se non pubblicato.
Gli articoli d'opinione si pubblicano solo a condizione che la redazione disponga delle generalità dell'Autore e che siano firmati per esteso. Non si pubblicano poesie o racconti se non sotto la diretta responsabilità di un editore.
Viavai è per la libera circolazione delle informazioni
Chiunque voglia utilizzare, integralmente o in parte, articoli contenuti in questo giornale o nel nostro sito web, può farlo semplicemente citando la fonte da cui è stata tratta l'informazione.

Conosci la scuola di tecniche per la conquista della ragazza del cuore?
No?
Per forza...,
NON FA PUBBLICITA'!
Viavai, la pubblicità che fa sapere a tutti che ci sei!

Editoriale

il PUNTO

a cura di **Mariella Nocenzi**

Italia, una repubblica democratica "fondata sul lavoro"

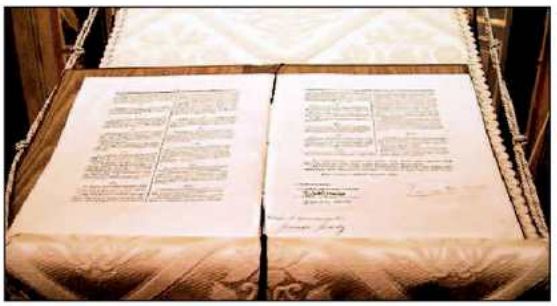

Da quando è iniziata la crisi economica e finanziaria globale, uno dei dati negativi che in Italia apparentemente non è aumentato è quello dei suicidi. Si, proprio i suicidi, da sempre un indicatore del disagio sociale! Eppure se si vanno a leggere i dati sulle biografie degli autori di suicidio e di tentato suicidio, è sempre più frequente incontrare operai e professionisti che hanno perso lavoro, imprenditori che hanno perso i soldi investiti e chiuso attività appena nate, giovani senza più speranza di trovare un posto, cittadini non più in grado di pagare le tasse e gli interessi sui ritardi e così via… Sono i casi che hanno preso il posto - questa volta si - di altre forme di disagio sociale e che preoccupano perché mostrano gli effetti di una crisi che, finora, aveva colpito più altrove, forse negli Stati Uniti, in Italia aveva destituito le istituzioni al potere, ma ancora era stata riconosciuta anche in questo fenomeno, quello nel quale la speranza e la voglia di superare la crisi sono state definitivamente abbandonate. In realtà, si tratta di un fenomeno che solo oggi viene rapportato alla crisi. In base al Secondo Rapporto sui suicidi dell'Eures, già nel 2010 ben 362 erano stati i disoccupati suicidi, contro i 357 dell'anno precedente che avevano ampiamente superato i 275, 270 e 260 rispettivamente registratisi nel 2006, 2007 e 2008, già di per se confermando la correlazione tra rischio di suicidio e integrazione nel tessuto sociale. Il dato più elevato fra chi ha perso lavoro confermerebbe che il fattore economico è quello che spinge alla scelta estrema. Eppure dietro i titoli dei giornali e i commenti di Facebook degli indignati, l'attuale crisi economica sembra aver funzionato da detonatore di una crisi di ben altro tipo e crescente nella società. È comodo e va di moda per la sintesi del giornalista individuare nel passato del suicida qualsiasi elemento possa rievocare effetti della crisi. Meno evidenti, invece, restano altri elementi di crisi che sembrano essere preponderanti nei percorsi biografici delle stesse vittime: espulsione dal lavoro quale ambiente di vita ormai consolidato, specie per gli over 55 anni, specie per quelli che non sono ancora pensionati e non sono più lavoratori; uomini separati, divorziati, vedovi, quindi soli che sono oltre la metà dei casi; stranieri la cui percentuale in 5 anni è aumentata di più di un terzo. Nelle scarse certezze di una società in continuo cambiamento la crisi economica ha amplificato la precarietà, ma certamente non ha da sola cancellato le poche certezze di chi "si è arreso". E se fosse più corretto pensare che alla base di mutui concessi con leggerezza e speculazioni finanziarie spericolate ci sia proprio la stessa tendenza sociale che ha tolto stabilità al mercato del lavoro, ha incrinato la fiducia nelle famiglie, ha spinto i più "sfortunati" nel mondo a cercare il riscatto nel nord del mondo? Riproporre il problema dal verso giusto è il primo tentativo per il suo superamento, principio di per sé logico e naturale, ma che si stenta a riconoscere, quasi compiacendosi del perdurare della crisi. Ed è sicuramente più facile spostare il focus dei problemi sul fattore economico, sul quale si può intervenire spostando capitali e poteri solamente e non ricostruire la base fondamentale dello stare insieme in società, ossia il capitale sociale.

Storia

25 APRILE: IL DOVERE DI NON DIMENTICARE

E' una festa che deve unire e non dividere

• di Luciano di Pietrantonio*

Il 25 aprile 1945 le città di Milano e di Torino furono liberate dall'occupazione nazista e dal regime fascista. Tale data è stata assunta come giornata simbolo della Liberazione d'Italia, la legge n° 260 del 27 maggio 1949, ufficializzò e rese definitiva "la Festa della Liberazione", che ogni anno viene ricordata nelle città del nostro paese.
Il periodo storico individuato comunemente come Resistenza Italiana inizia, (anche se di fatto esistevano forze politiche e nuclei antifascisti che da tempo operavano in clandestinità nelle città e nelle campagne) con l'armistizio dell'8 settembre 1943 e termina alla fine del mese di aprile 1945.
La Resistenza Italiana fu solo la prima parte del cosiddetto "periodo costituzionale transitorio" e si concluse con la nomina del primo Governo Parri il 21 giugno 1945.

La seconda parte terminò il 1 gennaio 1948, giorno dell'applicazione della nuova costituzione della Repubblica Italiana.
In Europa, la Resistenza ha avuto una durata più ampia, dal 1940 al 1945, a partire dalla Francia con il generale De Gaulle, in Jugoslavia con il Maresciallo Tito, in Polonia, in Belgio, in Olanda e nei Paesi dell'Est Europeo (Cecoslovacchia, Romania e Grecia), che hanno lottato per gli stessi ideali della Resistenza Italiana.
Quale è stato il contributo di sangue della Resistenza Italiana alla causa della liberazione?
Un contributo molto elevato, secondo i dati raccolti dalla Presidenza del Consiglio, che si riassumono in 35.828 partigiani caduti, 21.168 partigiani mutilati e invalidi, 9.980 civili uccisi per rappresaglia sul solo territorio nazionale.
A queste perdite si aggiungono altri 32.000 resistenti caduti all'estero tra Dodecaneso, Grecia, Albania, Montenegro, Jugoslavia e Francia; 16.176 militari morti nei campi di concentramento tedeschi, 40.082 uccisi fra deportati politici ed ebrei e 10.000 soldati caduti a fianco degli Alleati.
La controguerriglia dei Tedeschi e dei fascisti e le repressioni furono spietate e colpirono anche donne e bambini senza alcuna distinzione, si ricordano alcune: 335 massacrati a Roma alle Fosse Ardeatine, i 53 ostaggi impiccati a S.Terenzio in Lucchesia, le 532 persone del Villaggio S.Anna in Versilia, messo a fuoco e la popolazione sterminata in piazza, le 107 vittime inermi di Valla sull'Appennino e i 1830 martiri

SEGUE a pag. 3

ONORANZE FUNEBRI
La San Luca
Cremazioni - Lapidi - Tariffe Comunali
Giancarlo 333.39.55.831 **06.21.700.747** Enrico 333.89.81.595
SERVIZIO CONTINUATO NOTTURNO E FESTIVO
00176 ROMA - Via Erasmo Gattamelata, 104
OGNI 1° MERCOLEDÌ DEL MESE
la San Luca Onoranze Funebri
organizza **GRATUITAMENTE**
servizio di Pullman per visita ai defunti
nel **cimitero di Prima Porta**
Partenza alle ore 9,30
avanti la Chiesa San Luca e ritorno
si prega di prenotarsi

SI CERCA OPERATORE COMMERCIALE
ESPERTO, per settore VENDITA PUBBLICITÀ
Età minima anni 35 - OFFRESI formazione e PROVVIGIONI + INCENTIVI
Inviare curriculum a: viavai.commerciale@libero.it

Istruzioni per l'uso

VIAVAI è aperto alla collaborazione di tutti. Se volete pubblicare articoli, foto, annunci economici, consegnate i vostri lavori direttamente in REDAZIONE, Via Leonardo Bufalini 88, oppure alla nostra e-mail: viavai@tiscali.it. I lavori devono essere redatti A MACCHINA (meglio se in digitale, formato "word"), e devono riportare, oltre al nome e recapito dell'Autore, anche indicazioni sulla eventuale fonte delle informazioni. GLI ARTICOLI PIÙ LUNGHI DI 3000 BATTUTE SARANNO TAGLIATI A DISCREZIONE DEL REDATTORE OPPURE NON PRESI IN CONSIDERAZIONE. Articoli di uomini e partiti politici si pubblicano solo a pagamento. Le richieste di fondi per beneficenza si pubblicano solo in spazi autogestiti a pagamento. Si avverte che il semplice fatto di aver inviato materiale non costituisce garanzia alcuna di pubblicazione. Nessuna giustificazione è dovuta per la mancata pubblicazione. ***L'editore***

Politica

LINEA EDITORIALE di Viavai

Il Comitato di Redazione ha constatato che: su queste pagine la politica occupa una parte importante, a volte preponderante. Oltre ai resoconti redatti dai collaboratori in forza a Viavai, molto spesso questo giornale dà spazio a comunicati, articoli e interviste che provengono direttamente da partiti politici o da loro rappresentanti istituzionali e non. Com'è ovvio, tali informazioni non sono imparziali e sovente contengono vere e proprie promozioni, palesi e occulte, a vantaggio di partiti ed esponenti politici. Questo ingenera confusione nel lettore che, a seconda dei casi, è portato a ritenere Viavai un giornale schierato dall'una o dall'altra parte. **Pertanto, il CdR ribadisce il suo totale distacco da qualsiasi forza politica e stabilisce che il materiale a firma di uomini politici, partiti, circoli e associazioni legati a partiti e consimili, riguardanti attività e iniziative a scopo prettamente politico, sarà pubblicato dietro richiesta e solo in appositi spazi autogestiti a pagamento, riconoscibili dalla dicitura "SPAZIO AUTOGESTITO A PAGAMENTO" e da un'impostazione grafica diversa dal resto del giornale.**

Per ciò che riguarda le istituzioni, Viavai continua a fornire ai cittadini le necessarie informazioni sulla base delle comunicazioni degli Enti locali e sulle notizie acquisite "sul campo" dai nostri redattori, ferma restando l'obiettività e il rispetto per persone e categorie di persone, ivi compresi i partiti. Il CdR è certo che, in questo modo, i lettori avranno una visione più chiara della politica del territorio e gli inserzionisti avranno la certezza che il loro contributo al giornale non è speso a vantaggio di alcuna forza politica ma, solo ed esclusivamente, a beneficio dei cittadini.

il CdR di Viavai

ROMA 6

Grave episodio nel municipio 6

Una lettera chiede ai dipendenti pubblici di prendere una posizione politica

• di **Ettore Ranalletta**

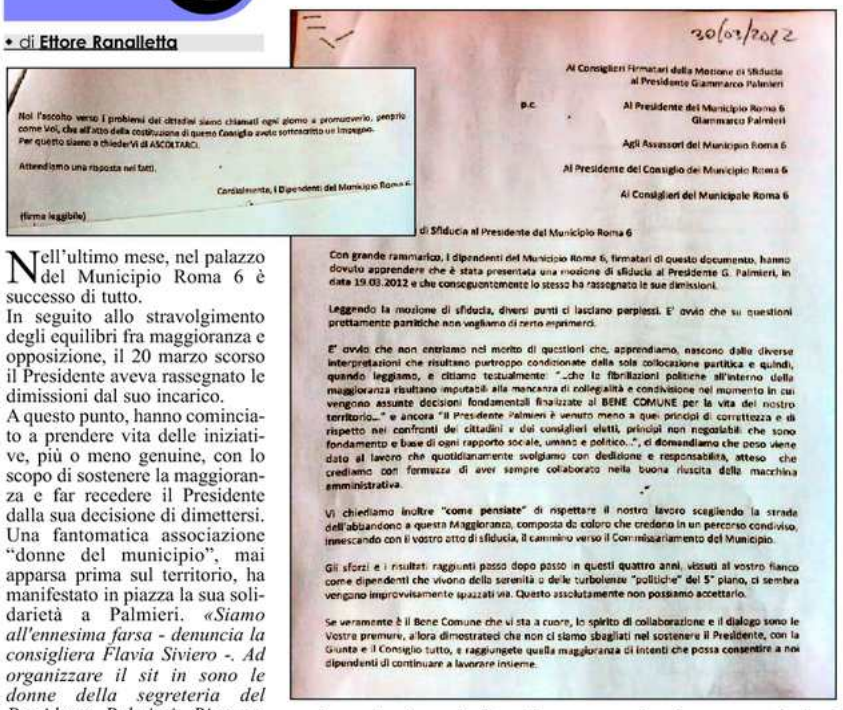

Noi l'ascolto verso i problemi dei cittadini siamo chiamati ogni giorno a promuoverlo, proprio come Voi, che all'atto della costituzione di questo Consiglio avete sottoscritto un impegno.
Per questo siamo a chiederVi di ASCOLTARCI.

Attendiamo una risposta nei fatti.

Cordialmente, i Dipendenti del Municipio Roma 6.

(firma leggibile)

30/03/2012

Al Consiglieri Firmatari della Mozione di Sfiducia
al Presidente Giammarco Palmieri

P.C. Al Presidente del Municipio Roma 6
Giammarco Palmieri

Agli Assessori del Municipio Roma 6

Al Presidente del Consiglio del Municipio Roma 6

Ai Consiglieri del Municipio Roma 6

di Sfiducia al Presidente del Municipio Roma 6

Con grande rammarico, i dipendenti del Municipio Roma 6, firmatari di questo documento, hanno dovuto apprendere che è stata presentata una mozione di sfiducia al Presidente G. Palmieri, in data 19.03.2012 e che conseguentemente lo stesso ha rassegnato le sue dimissioni.

Leggendo la mozione di sfiducia, diversi punti ci lasciano perplessi. E' ovvio che su questioni prettamente partitiche non vogliamo di certo esprimerci.

E' ovvio che non entriamo nel merito di questioni che, apprendiamo, nascono dalle diverse interpretazioni che risultano purtroppo condizionate dalla sola collocazione partitica e quindi, quando leggiamo, e citiamo testualmente "...che le fibrillazioni politiche all'interno della maggioranza risultano imputabili alla mancanza di collegialità e condivisione nel momento in cui vengono assunte decisioni fondamentali finalizzate al BENE COMUNE per la vita del nostro territorio..." e ancora "Il Presidente Palmieri è venuto meno a quei principi di correttezza e di rispetto nei confronti dei cittadini e dei consiglieri eletti, principi non negoziabili che sono fondamento e base di ogni rapporto sociale, umano e politico...", ci domandiamo che peso viene dato al lavoro che quotidianamente svolgiamo con dedizione e responsabilità, atteso che crediamo con fermezza di aver sempre collaborato nella buona riuscita della macchina amministrativa.

Vi chiediamo inoltre "come pensiate" di rispettare il nostro lavoro scegliendo la strada dell'abbandono a questa Maggioranza, composta da coloro che credono in un percorso condiviso, innescando con il vostro atto di sfiducia, il cammino verso il Commissariamento del Municipio.

Gli sforzi e i risultati raggiunti passo dopo passo in questi quattro anni, vissuti al vostro fianco come dipendenti che vivono della serenità o delle turbolenze "politiche" del 5° piano, ci sembra vengano improvvisamente spazzati via. Questo assolutamente non possiamo accettarlo.

Se veramente è il Bene Comune che vi sta a cuore, lo spirito di collaborazione e il dialogo sono le Vostre premure, allora dimostrateci che non ci siamo sbagliati nel sostenere il Presidente, con la Giunta e il Consiglio tutto, e raggiungete quella maggioranza di intenti che possa consentire a noi dipendenti di continuare a lavorare insieme.

Nell'ultimo mese, nel palazzo del Municipio Roma 6 è successo di tutto.
In seguito allo stravolgimento degli equilibri fra maggioranza e opposizione, il 20 marzo scorso il Presidente aveva rassegnato le dimissioni dal suo incarico.
A questo punto, hanno cominciato a prendere vita delle iniziative, più o meno genuine, con lo scopo di sostenere la maggioranza e far recedere il Presidente dalla sua decisione di dimettersi.
Una fantomatica associazione "donne del municipio", mai apparsa prima sul territorio, ha manifestato in piazza la sua solidarietà a Palmieri. *«Siamo all'ennesima farsa - denuncia la consigliera Flavia Siviero -. Ad organizzare il sit in sono le donne della segreteria del Presidente Palmieri. Rimango meravigliata nell'apprendere la notizia dell'esistenza di un comitato di donne, poiché in questi quatto anni nessuna iniziativa è stata portata avanti dal comitato. È un tentativo del presidente dimissionario Palmieri di mostrare i muscoli? Me lo chiedo anche perché il comitato, così attivo, non si è visto e sentito quando il Pdl ha chiesto al Presidente con una mozione l'ingresso nella giunta municipale di una donna. Durante il Consiglio, l'unica donna eletta tra le fila del Partito democratico è stata lasciata sola dai colleghi dei gruppi del centrosinistra. Più che un comitato spontaneo di donne - conclude la Siviero – mi sembra un comitato costretto dalla necessità di salvare un Municipio al centrosinistra».*
Ma l'episodio più sconcertante è avvenuto il 30 marzo. A tutti i dipendenti è stata recapitata una lettera, con la richiesta di FIRMA LEGGIBILE, dove gli stessi sono invitati a riconoscersi politicamente nella maggioranza di centrosinistra. Nella lettera si arriva ad ammettere di aver paura che siano spazzati via i "quattro anni vissuti al vostro fianco" (riferito alla maggioranza). Un clamoroso autogol aggravato dal chiaro comunicato di asservimento contenuto nella missiva: *"... dimostrateci che non ci siamo sbagliati nel sostenere il Presidente (omissis) e raggiungerete quella maggioranza di intenti che possa consentire a noi dipendenti di continuare a lavorare insieme..."*.
La richiesta di "firma leggibile", poi, sfiora, per intenti e modalità, i più dittatoriali metodi per "schedare" i "dissidenti". Una specie di lista di proscrizione con la quale sarebbe stato possibile isolare i dipendenti "non allineati"... il colmo!
Ovviamente tale iniziativa è stata condannata da più parti, a cominciare dal gruppo PDL del VI municipio: *"Nel municipio Roma 6 la disperazione di una sinistra allo sbando e prossima al tracollo, dopo le dimissioni del presidente Palmieri, arriva a redigere le liste di proscrizione. - dichiara il gruppo PDL in una nota - Sta girando tra gli uffici del municipio Roma 6 un documento che condanna chi vuole sfiduciare il Presidente e di servilismo nei confronti della giunta municipale che viene osannata con straordinaria partigianeria.*
Questo la dice lunga sul clima di soverchiante arroganza che da venti anni si respira in questa amministrazione.
Ci chiediamo cosa accadrà ai dipendenti comunali che non firmeranno il documento sul quale campeggia in stampatello "(firma leggibile)"?
Ci chiediamo quanti dipendenti comunali avranno il coraggio di sottrarsi a questo tragico rituale che li esporrà all'evidenza delle loro idee sulla vicenda politica di questo municipio?
Questa "estorsione di solidarietà" non puo' essere tollerata ancora in una amministrazione democratica che non puo' e non deve esercitare il potere con la coercizione".
Nel frattempo, il presidente Palmieri ha revocato le dimissioni.

da pag. 2

dei villaggi distrutti nella Provincia di Bologna: Marzabotto, Grizzano e Vado di Monzuno.
Anche a Roma si costituì il Comitato di Liberazione Nazionale (CNL) con la partecipazione dei sei partiti antifascisti (liberale, democristiano, socialista, comunista, d'azione e democratici del lavoro) che sostenevano, oltre alla lotta partigiana, l'esigenza di un Governo straordinario in alternativa a quello del Maresciallo Badoglio. Nominato dopo la caduta di Mussolini il 25 luglio 1943, come autentica espressione " di quelle forze politiche che avevano sempre lottato contro la dittatura fascista"e decidere alla fine della guerra, sulla forma di Stato : Repubblica o Monarchia.
Gli scopi di guerra della Resistenza, collocati nel riscatto del popolo italiano dalla servitù e nell'orgoglio ritrovato, nella consapevole conquista delle libertà politiche, tanto più durature quantomeno gratuitamente conseguite, non erano molto gradite dagli Alleati, i quali avrebbero preferito contare su piccoli nuclei di informatori e di sabotatori.
Eppure, nonostante le diffidenze e la riluttanza degli Anglo-Americani verso l'espansione delle formazioni partigiane, queste furono chiamate a collaborare intensamente sul piano militare, specialmente nell'ultima fase della guerra in Italia.
"Senza queste vittorie partigiane – si legge nel rapporto conclusivo al Quartier Generale alleato, il Comandante Hewett della Special Force britannica – non ci sarebbe stata in Italia una vittoria alleata così rapida, così schiacciante e così poco dispendiosa."
Ecco perché il 25 aprile è "la Festa della Liberazione,"abbiamo il dovere di non dimenticare, essa rappresenta il passaggio dalla dittatura alla democrazia e alla libertà e appartiene di diritto a tutto il popolo italiano e non solo parte di esso.
Le polemiche sulle celebrazioni, che si sono tenute a Roma quest'anno, sono spesso incomprensibili e riaprono un clima che va respinto, perché dopo un ventennio di dittatura, la libertà e la democrazia sono cose indispensabili, come l'aria che respiriamo tutti i giorni.
E' una festa che deve unire e non dividere, ricordarci sempre che uomini e donne di tutte le età sono morti allora, per garantirci i diritti democratici dei quali oggi ciascuno di noi gode... grazie a loro.

**Ex Segretario della Cisl di Roma e del Lazio*

Redazionale

Al mercatino dell'usato guadagno assicurato

Nel mese di giugno dell'anno 2011, in Via Giacomo De Conti 7/9/11, la signora **Laura** e la sua famiglia, hanno aperto il mercatino compra-vendita dell'usato. Un'idea veramente geniale che consente, a chi lo frequenta come venditore e/o compratore di guadagnare e/o risparmiare, liberarando le proprie case da tutto quel superfluo che, inutilizzato, ruba soltanto spazi e non consente più di assolvere alla funzione per la quale era stato creato. **L'idea veramente in più che deve far apprezzare questo esercizio, è la possibilità di far effettuare le valutazioni di mobili ed elettrodomestici direttamente al proprio domicilio, da personale competente, senza bisogno di muovere un passo da casa.** Si, è proprio così.
Telefoniamo per avere delle giuste valutazioni e lasciamo poi tutto in conto vendita con la possibilità di effettuare anche acquisti mirati risparmiando ...
Trascorsi 60 gg. dalla data sull'etichetta si effettua uno sconto dal 10% al 50%.
La signora Laura e la sua famiglia Vi attendono in Via de Conti 7/9/11, con orario, tutti i giorni, inclusa la domenica, dalle 10.00 alle 13.30 e dalle 15.00 alle 19.30. Chiuso il lunedì mattina.

Rivolgiti con fiducia al
MERCATINO DELL'USATO
Via Giacomo De Conti 7/9/11
Tel. 06 27858036 - Fax: 06 27858036
rm29@mercatinousato.com

Redazionale

Accademia EUTERPE = MUSICA!

Si invitano tutti i lettori di Viavai a una serie di concerti che si terranno presso la sede dell'Accademia. I concerti vedranno come protagonisti giovani pianisti in un repertorio che spazia dal classico al jazz. I concerti si terranno dal 19 al 23 maggio tutti i sabato pomeriggio con inizio alle 18,30

Per informazioni:
ACCADEMIA MUSICALE EUTERPE
Associazione Culturale
Via Maddaloni, 26
(Zona Largo Preneste) **tel. 06 60657100**
email: info@euterpemusica.org

FARMACIA del PIGNETO
Dr. Armato
Omeopatia
PREPARAZIONI
HOLTER 24h
ANALISI CLINICHE
Via del Pigneto, 77/a
Tel. 06/7028951

Politica

Crisi: Palmieri salvato in extremis

ROMA 6

Dopo vari cambi di fronte, respinta con meno della metà dei voti la mozione di sfiducia

• di **Ettore Ranalletta**

L'ennesimo cambio di fronte di Ferretti, Maggi e Tedeschi dell'IDV, con il supporto di Egidi e D'Offizi dell'UDC, tutti schieratisi con la maggioranza uscente, ha permesso di respingere la mozione di sfiducia da essi stessi firmata, nei confronti della Giunta Palmieri.

Tutto si è consumato nella seduta del 16 aprile scorso; grazie all'assenza "programmata" dei cinque consiglieri, quella che fino al giorno prima era una opposizione numericamente superiore alla maggioranza si è trasformata in un manipolo di "soldati" che combattevano una battaglia persa.

La sala, quasi interamente dalla parte di Palmieri, ha assistito a un passaggio politico che non ha precedenti nelle amministrazioni municipali. Il Presidente è stato "graziato" con un'anomala votazione: al momento del voto l'intera opposizione ha abbandonato l'aula lasciando solo i 12 consiglieri rimasti a confermare la fiducia a Palmieri.

Ma vediamo come si è svolta la seduta.

All'inizio, il presidente del consiglio Proietti ha letto un comunicato di IDV e UDC che annunciava il disconoscimento della mozione di sfiducia, da essi stessi redatta e presentata 20 giorni prima, che aveva provocato le dimissioni del presidente (poi ritirate).

Poi è iniziato il dibattito. Il capogruppo del PDL, Francesco Corsi, ha dapprima inveito contro i 5 consiglieri "traditori" e poi accusato il centrosinistra di commistione e anche di corruzione circa la contorta vicenda dello "scambio" di immobili con le Figlie di S. Camillo. "Mazzettari!", così Corsi si è rivolto alla controparte suscitando la reazione di tutti, in particolare dell'assessore al sociale Vannisanti, il quale ha minacciato ritorsioni legali.

Francesco Corsi, capogruppo PDL VI municipio e Antonio Vannisanti, assessore al sociale

"I tre consiglieri IDV non sono venuti per la vergogna!" - ha tuonato il cons. Guido Verdecchia agitando un manifesto, diramato dal PD Tor De' Schiavi, il giorno stesso della seduta. Su tale manifesto, tra le altre cose, si invitava tutti ad esprimere disgusto per i tre consiglieri IDV che erano passati dapprima all'opposizione e poi rientrati in maggioranza a seguito di alcune promesse e garanzie ricevute dal centrosinistra. "Il centrosinistra, dapprima sputtana i tre consiglieri e poi li accoglie a braccia aperte pur di conservarsi la poltrona" - ha incalzato Verdecchia.

Questo manifesto ha di fatto spiazzato la maggioranza che ha liquidato la faccenda attribuendola a un'iniziativa autonoma del circolo PD Tor De' Schiavi (!).

Corre voce che l'IDV, per accettare il rientro in maggioranza, abbia fatto pesanti richieste, un assessorato, una presidenza di commissione e la presidenza del consiglio.

Evidentemente il centrosinistra aveva promesso di accontentare l'IDV, e i tre figliuoli prodighi avevano accettato di rientrare di buon grado all'ovile.

Il Presidentre Palmieri ha difeso la sua linea di condotta portata avanti fino a quel momento e ha espresso soddisfazione per il ripensamento dei transfughi, com'era ovvio che fosse.

L'impressione che si è ricavata da questa seduta è che tutto si decide per motivi politici, o di convenienza personale, che niente hanno a che vedere con la buona amministrazione del territorio. Non sappiamo come si possa, in questo modo, arginare la sfiducia sempre crescente che i cittadini hanno nella politica.

Ad ogni modo, mancando la maggioranza assoluta, la mozione di sfiducia è stata respinta con 12 voti, ad appello nominale, sui 13 richiesti per ratificare la votazione.

La cosa sconcertante è che i cittadini che hanno assistito a queste manovre politiche, che nulla hanno di limpido, hanno applaudito a ripetizione.

In queste pagine pubblichiamo le reazioni del PDL e i commenti di esponenti PD.

Lasciamo ai lettori il compito di giudicare quanto avvenuto tra i banchi di chi dovrebbe, innazitutto, occuparsi della cosa pubblica. I Partiti, fino a prova contraria, sono soggetti privati.

"La delibera votata è illegittima"

• **Comunicato stampa**

La delibera alla mozione di sfiducia al Presidente del VI Municipio, Giammarco Palmieri, è illegittima in quanto non è stata votata dalla maggioranza assoluta dei consiglieri bensì da soli 12 consiglieri su 25.

Questo evidenzia una forte incapacità amministrativa e gestionale, oltre che una scarsa conoscenza del regolamento municipale e delle leggi che disciplinano in maniera chiara come debba svolgersi la votazione. Chiederemo di invalidare questo atto e di impedirne la pubblicazione all'albo pretorio perché da ritenersi nullo. E' evidente che il Presidente Palmieri e la sua "non maggioranza" stiano giocando a carta vince carta perde, destabilizzando l'attività politica sul territorio, preferendo rimanere ancorati alla poltrona senza il numero legale idoneo, a discapito dei residenti, beffati da comportamenti indegni che mirano solo a salvaguardare interessi personali"

E' quanto dichiara in una nota il Gruppo PDL del VI Municipio.

Francesco Corsi
Massimiliano Ciccocelli
Mauro Corsi
Giorgio Laporta
Daniele Rinaldi
Maurizio Politi
Flavia Siviero
Guido Verdecchia

"Impedito un ribaltone"

• **Comunicato stampa**

Lunedì 16 Aprile è stato impedito il ribaltone nel Sesto Municipio. C'era stato un prologo importante venerdì 13, dopo un incontro tra tutte le forze del centrosinistra contrarie alla privatizzazione di Acea, posizione ribadita in una conferenza stampa, i segretari dell'IDV, API, SEL e PD, si auguravano - in una nota congiunta - che il Sesto Municipio non venisse consegnato ad Alemanno e rinnovavano la loro fiducia a Palmieri.

Il Pd non può che ribadire la sua soddisfazione, poiché respingendo la mozione di sfiducia si è difeso il buon governo del Municipio, in mezzo a mille difficoltà a partire da quelle finanziarie, ma si è impedito altresì di umiliare l' istituzione con un vergognoso ribaltone della volontà democratica espressa dai cittadini e ribadita in ogni elezione in questo territorio.

Luciano Chiolli, coordinatore PD VI municipio

Luciano Chiolli
Coordinatore PD VI
Municipio

Laparelli Parking srl
P a ORE
ABBONAMENTI MENSILI E GIORNALIERI
POSTI AUTO E MOTO
LOCALE SORVEGLIATO 24h
Via Ciro da Urbino, 36/A (Ang. Via Laparelli)
Tel. 06.24416225 - 06/86902484

AMMINISTRAZIONI CONDOMINIALI
Geometra LERO Michele
UNAI Studio associato
Qualità
Trasparenza
Cortesia
Via Ettore Fieramosca, 36
Tel./fax 06.45443168 - 347.6320280
Iscr. Albo Nazionale UNAI al n. RM7117
(Unione Nazionale Amministratori d'Immobili)

Centro infissi AZZARITO
Infissi in alluminio
Per facilitare il Cliente nell'eseguire il lavoro si richiede anticipo e si iniziano i lavori nel mese scelto dal Cliente
OFFERTA
GRATE DI SICUREZZA a partire da 170 €/mq
PORTE BLINDATE con cilindro europeo antishock a partire da 950 €
PER IL MESE DI MAGGIO sostituzione antishock a € 80,00
SCONTO max 20%
presentando il coupon
Via Ettore Giovenale 14/e
Tel. 06/2757148 - 348/3222733

DITTA MATESE ANDREA
CLIMATIZZATORI
Progettazione Impiantistica Manutenzioni
PREVENTIVI GRATUITI
Offerte promozionali
DAIKIN Beretta MITSUBISHI ELECTRIC CLIMATIZZAZIONE
Via Bartolomeo Perestrello, 8
Tel. 339.89.88.140 - email: climamatese@libero.it

Centro Servizi
•SUCCESSIONI
•AG. DELLE ENTRATE
•TRIBUNALE
•CAMERA DI COMMERCIO
•RATEIZZ. CARTELLE EQUITALIA
•CONSULENZE NOTARILI
•CATASTO
•CONSERVATORIA
SEDE OPERATIVA:
00176 Roma
Via Prenestina, 174/174 A-B
email: centroservizi174@tiscali.it
Tel. 06.2147176
Tel. 06.27801115
fax 06.87440758

Politica

Una strana lettera pubblicata su "Il Tempo"

• da Il Tempo

Il presidente del Municipio VI aveva presentato formali dimissioni in seguito a una mozione di sfiducia presentata dal Pdl e firmata anche dai tre consiglieri dell'IdV, partito della maggioranza di centrosinistra. A seguito di diversi incontri, Palmieri ha ritirato le dimmissioni ma domani (16 aprile N.d.R.) nel parlamentino del Prenestino si discuterà comunque la mozione di sfiducia. E certmanete ci sarà da parlare della lettera con la quale l'Idv tiene praticamente ostaggio il minisindaco del VI Municipio. Cinque punti programmatici messi nero su bianco per l'ultimo anno di mandato. E fin qui nulla di strano. A far "rizzare i capelli" l'ultimo capoverso della lettera che sarebbe stata sottoscritta da Palmieri e dai tre consiglieri dell'IdV sopra citati.

«Per quanto riguarda gli assetti che devono garantire tale collegialità e la condivisione dell'azione amministrativa il presidente Palmieri nominerà ad assessore il consigliere IdV, Andrea Maggi. Altresì si impegna a porre in essere il coinvolgimento dell'Idv nelle azioni politiche nei diversi ambiti, locali e cittadini, onde prefigurare gli assetti del Municipio Roma 6 e quelli dei futuri scenari in vista del 2013... ad ulteriore garanzia - si legge nella missiva - se disattesi gli impegni che vengono qui sottoscritti il presidente Palmieri rassegnerà irrevocabilmente le proprie dimissioni». Una bufala o un accordo politico "originale"? Lo scopriremo probabilmente domani pomeriggio con la discussione in Municipio della mozione di sfiducia e, soprattutto, con la nomina del nuovo assessore.

Se davvero la lettera che riporta la "pace" in VI Municipio fosse stata «letta, confermata e sottoscritta» dal presidente Palmieri e dai consiglieri Ferretti, Tedeschi e Maggi ci troveremmo di fronte a un caso talmente unico da apparire paradossale

"Il balletto delle poltrone"

• Comunicato stampa

In questi giorni, dichiara la consigliera del PDL Flavia Siviero, abbiamo vissuto una soap opera, dove l'IDV, forza di governo nel VI municipio, ha continuato incessantemente a dichiarare di non sostenere la maggioranza, scrivendo e firmando la mozione di sfiducia da un canto, e dall'altro cercando accordi per trovare un posto in maggioranza. L'epilogo del 16 aprile non ci coglie di sorpresa e non ci meraviglia, considerata la debolezza e la mancanza dei numeri a sostegno della maggioranza. Anche stavolta la maggioranza non c'è in aula, solo 12 consiglieri e, come al solito, non possono deliberare nulla, neppure il rigetto della mozione. Al di là del balletto delle poltrone,

Flavia Siviero - Cons. PDL VI municipio

conclude la consigliera Siviero del PDL, ci chiediamo se è possibile portare avanti l'azione amministrativa in questo municipio, fortemente indebolito da ben due mozioni di sfiducia.

Flavia Siviero
Cons. PDL VI Municipio

Politi: Palmieri ostaggio IDV

• Comunicato stampa

Maurizio Politi - Cons. PDL VI municipio

"Quanto accaduto ieri durante il consiglio municipale in cui si discuteva la mozione di sfiducia presentata circa un mese fa al presidente del municipio Palmieri firmata da 13 consiglieri, ovvero dalla maggioranza, ha del paradossale: il fatto che il centrosinistra sia composto solo da dodici consiglieri non fa altro che certificare ciò che il Pdl afferma da tempo: la maggioranza non esiste più." Lo dichiara, in una nota, Maurizio Politi vice presidente della commissione politiche sociali del Municipio Roma 6, che aggiunge: "Durante il consiglio di ieri solo il Presidente Palmieri si è cimentato nella difesa del suo operato di governo, ma nessuna parola è uscita dalla bocca dei consiglieri che compongono la sua finta maggioranza. I tre consiglieri dell'Idv non si sono neanche presentati in aula, evidentemente per la vergogna di dover giustificare al consiglio i loro cambi di opinione avvenuti nella notte precedente alla votazione. Vergogna comprensibile visto che l'Idv era il primo firmatario della sfiducia verso la Giunta presieduta da Palmieri. Ora ci chiediamo per quale motivo i tre consiglieri Idv abbiano ritirato la sfiducia. Dopo la farsa delle dimissioni, ora la cosa che preoccupa di più è l'esistenza di una lettera in cui Giammarco Palmieri, evidentemente ostaggio dei consiglieri pentiti, si impegna a dimettersi irrevocabilmente nel caso non esaudisse tutte le loro richieste".

ROMA 6

La Porta (Pdl): "L'Udc ha tradito l'opposizione Ora se ne vada dai nostri banchi!"

• Comunicato stampa

Giorgio La Porta - Cons. PDL VI municipio

"Hanno scritto una mozione di sfiducia, l'hanno firmata e poi un'ora prima della discussione davanti ai cittadini hanno ritirato le firme e non hanno neanche trovato il coraggio di venire a spiegare le loro posizioni in aula. Questa è una codardia che segna una distanza irrecuperabile tra il Pdl e l'Udc nel nostro territorio".

È furibondo Giorgio La Porta, Consigliere del Popolo della Libertà, all'uscita dall'aula consiliare dopo la bocciatura della mozione di sfiducia e commenta così: "Non capisco cosa sia avvenuto in questi 20 giorni di crisi politica del Municipio. Ben 5 colleghi, 3 dell'Idv e 2 dell'Udc hanno scritto una mozione pesantissima, addirittura molto più pesante di come l'avremmo potuta fare noi che siamo stati da sempre all'opposizione. Poi la firmano, ce la fanno condividere e la vanno a presentare loro in prima persona al protocollo. Il Presidente si dimette ma loro sono integerrimi e non fanno nessun passo indietro.

Nella mozione si mette in dubbio la correttezza stessa del Presidente Palmieri e ci sono delle accuse pesantissime di incapacità politica. Poi arriva il giorno delle votazioni e le tre pecorelle dell'Idv tornano nell'ovile del centro sinistra, ma cosa che giudico ancora più grave, i due esponenti dell'Udc non si presentano in aula e oltretutto ritirano le firme dalla mozione che loro stessi hanno scritto, facendo mancare sul campo di battaglia la loro stessa presenza, tanto che la presidenza ritiene la mozione ormai decaduta.

E' stato solo grazie all'intervento del Pdl che si è arrivati a discutere la sfiducia, anche se si sapeva che ormai la battaglia era già compromessa.

Cosa sia avvenuto di miracoloso in quell'ora non ci è dato saperlo, ma ci meraviglia il fatto che in meno di un'ora i centristi abbiano cambiato idea e improvvisamente Palmieri sia diventato come per magia corretto e capace, al punto tale che quel documento doveva essere assolutamente ritirato.

Quali alti e nobili motivi abbiano spinto gli esponenti centristi a fare da stampella estrema alla giunta di sinistra, questo non ci è dato saperlo. Sappiamo però che da domattina nessun documento potrà più essere sottoscritto con chi è capace di abbandonarti di fronte alla sfida maestra di far cadere il Municipio. Dirò di più, al primo consiglio utile pretenderò che i banchi dell'opposizione siano occupati solo da chi ha fatto realmente opposizione a questa Giunta e non da chi è scappato di fronte alle proprie responsabilità. Trovassero posto vicino all'Assessore Vannisanti, visto che non hanno votato per mandare a casa quella giunta di cui lui è vicepresidente.

Noi del Pdl dal nostro canto siamo soddisfatti e orgogliosi di come è andata la nostra battaglia, perché finalmente abbiamo fatto definitivamente gettare la maschera a tutti questi finti amici che ultimamente hanno cercato di avvicinarci, ma che nel momento utile si sono dileguati nel nulla.

I cittadini del sesto devono sapere bene chi in aula fa realmente opposizione e chi invece si presta a giochetti di palazzo e al momento opportuno è sempre pronto a dare soccorso alla sinistra. Sia ben chiaro anche per Alemanno e per chi fa i grandi accordi al tavolo romano, che abbiamo davvero poche cose in comune con chi ha votato 4 anni fa il documento di Palmieri e che oggi non è stato pronto a votargli la sfiducia. Come si può formare una giunta, creare un programma di lavoro e magari condividere 5 anni di maggioranza insieme a chi ti abbandona nell'aula consigliare e ti fa sbranare da 500 militanti del Pd intervenuti a sostegno di Palmieri?

Sicuramente parlo a titolo personale e magari nelle sfere dell'alta politica riusciranno anche a giustificare questo comportamento che trovo a dir poco disgustoso. Ma personalmente preferisco stare per i prossimi 20 anni all'opposizione, piuttosto che governare con chi sa fare troppo bene questi giochetti da Prima Repubblica nel momento in cui la gente ci chiede chiarezza nelle posizioni e coerenza con ciò che promettiamo ai cittadini. Ho sempre pensato che l'Udc fosse il partito di relativa maggioranza, ovvero che fosse capace di scegliere di stare in maggioranza o in opposizione relativamente a dove pendesse l'ago della bilancia. Purtroppo i fatti mi hanno dato ulteriormente ragione e hanno dimostrato che quando c'è da andare in soccorso del vincitore, il centro c'è sempre e fa sentire bene il suo contributo".

AUTOFFICINA ELETTRAUTO

Perrone Claudio

IMPIANTI a GAS ARIA CONDIZIONATA

Efficienza Qualità - Cortesia

al servizio del quartiere

Personale qualificato

Via dell'Acqua Bullicante 215
Tel. 06/24407476 - 328/9350646

Redazionale

TECNOSERVICE - impianti tecnologici

La **TECNOSERVICE IMPIANTI srl** si occupa di progettazione, installazione e manutenzione di impianti elettrici, energie alternative, allarmi, risparmio energetico, telegestioni, impianti di regolazione elettronica, domotica, impianti aspirazione e canne fumarie, condizionamento, sanificazioni canali e impianti di areazione, riscaldamento, impianti idrici, depurazione aria e acqua, impianti per trasporto fluidi, gassosi, antincendio, fotovoltaico, global service automazioni, falegnameria, fabbro, ristrutturazioni edili. **Sopralluoghi e preventivi GRATUITI.** Tra i grandi Clienti, la **Tecnoservice** annovera aziende del calibro di Supermercati GS Carrefour, Dixdi, Superconti, Conad, Ipercarni Roma e provincia, Hotel Sheraton Roma, Palestra "Tonic" Terni, Negozi "Scarpe e Scarpe" Lazio e Umbria, Concessionaria BMW... nonché gli uffici Archon e Merril Linch.

Via Canosa di Puglia, 36
Tel 06.96.04.80.84 - Fax 06.97.27.13.66
info.azienda@tecnoserviceimpiantisrl.it - www.tecnoserviceimpiantisrl.it

BAR FIORUCCI

dal 1969

Enoteca:
abbiamo una linea di Berlucchi, una linea di grappe Bonollo e... molti altri prodotti.

NUOVI ARRIVI
di caramelle e gelatine
CAFFAREL e PERUGINA

Enoteca - Gastronomia - Latteria - Caffetteria

Via Ciro da Urbino, 37F - Tel. 06 2415092
www.barfiorucci.it

Politica

VII municipio: la corsa alle poltrone

ROMA 7

"Invece di risolvere i problemi dei cittadini i partiti del centro sinistra si fanno la guerra per avere più assessori"

• da Abitare a...

Il Cons. Francesco Figliomeni (PDL)

"Come Consigliere del PdL del VII municipio, partito che nel 2008 la maggioranza degli elettori del territorio ha deciso di mandare all'opposizione, sento il dovere di intervenire per evidenziare come, nell'agenda politica dei partiti di centro sinistra che sostengono la Giunta guidata dal Presidente Mastrantonio, non siano inserite analisi ed azioni per capire come poter risolvere evidenti problematiche locali, bensì ci si azzuffa per "pervenire ad un riequilibrio della Giunta del VII municipio, in presenza di una situazione che ha rischiato, e che rischia tutt'ora, di portare ad una crisi politica del territorio". Purtroppo è proprio così, e chi avesse dubbi può verificarlo leggendo il documento approvato all'unanimità lo scorso 2 aprile dall'Esecutivo PD e dal Coordinamento del VII municipio che, a loro dire, si sarebbero "riuniti più volte per discutere su questi temi".

Il documento continua sostenendo che "Questo è ancora più indispensabile dopo la scelta unilaterale del Presidente del Municipio VII (SEL) di non riconfermare il rappresentante della Lista Rutelli e di sostituirlo con un esponente di SEL. Questa anomalia non ha precedenti nella situazione dei 19 Municipi romani. Appare quindi legittimo che il PD, con 10 Consiglieri municipali eletti, ovvero la maggioranza, possa rivendicare una maggiore rappresentanza nella Giunta. Nonostante i vari rapporti intercorsi tra il Segretario Romano PD ed il presidente del Municipio VII , ancora non si è giunti ad una soluzione. Questo stato di cose ha determinato la fine della maggioranza in Consiglio Municipale, dato che i Consiglieri della Lista Civica si sentono, di fatto, autonomi dagli impegni della stessa maggioranza".

Leggendo attentamente questa dichiarazione e una successiva ricostruzione dal titolo "Maggioranza in difficoltà nel VII Municipio", apparsa anch'essa sul sito del giornale on line "Abitarearoma.net" (che sembra scritta da una Fonte molto informata negli ambienti del centro sinistra locale) emergono alcune chiare vicende:

1) il PD vuole un altro Assessorato in aggiunta agli altri 3 già nominati all'inizio della Consiliatura;

2) la Lista Civica per Rutelli vorrebbe riconfermato il proprio Assessorato "dimissionato" mesi fa dal Presidente Mastrantonio;

3) Sinistra e Libertà, oltre alla Presidenza di Mastrantonio, vuole mantenere anche l'Assessorato che pretenderebbero gli altri due partiti;

4) la maggioranza non riesce ad avere il numero legale per far convocare i Consigli municipali;

5) i problemi territoriali dei cittadini non vengono minimamente affrontati e ce ne sono veramente tanti che, per ovvi motivi di spazio, non posso qui riportare ma che sono verificabili su www.planetonlus.it oppure sul sito www.figliomeni.it.

In poche parole, se non ci fosse il contributo determinante di una forza di opposizione come il Popolo della Libertà che in questi anni, dimostrando un grande senso di responsabilità nell'interesse della collettività, ha permesso di approvare una serie di provvedimenti, che purtroppo la Giunta non ha saputo mettere in pratica, ci sarebbe la paralisi politica del VII municipio. Siamo di fronte ad una confusione che non ha precedenti, vuoi per incapacità di affrontare i problemi, vuoi per mancanza di dedizione al sacrificio di coloro che dovrebbero sentire la responsabilità della buona amministrazione.

In un momento di crisi socio economica così drammatica generale, tutti noi dovremmo moltiplicare gli sforzi, l'unica cosa invece che interessa i partiti del centro sinistra è la corsa ad accaparrarsi più posti in Giunta e di conseguenza i problemi della collettività vengono posti in secondo piano "giustificandosi" addossando le colpe agli altri: "non è colpa nostra ma del Sindaco e dei Dipartimenti" è la frase più gettonata.

È vero che in alcuni casi c'è la responsabilità di qualche funzionario dei Dipartimenti, e noi come PdL siamo stati i primi a denunciarlo, ma è anche vero che spesso, come ho potuto verificare nella mia qualità di Presidente della Commissione Trasparenza, gli Amministratori del VII municipio non riescono ad individuare nemmeno il competente Ufficio Dipartimentale, anche perché "è più comodo" dire "il Dipartimento non si è presentato".

In questa situazione che definirei caotica, mi preme ribadire ancora una volta, così come feci nella trasmissione televisiva di ROMA UNO, che i Municipi hanno motivo di esistere ancora soltanto se fosse previsto che, in attesa di un maggiore decentramento (guai se ci fosse già stato con alcuni degli attuali amministratori!), coloro che assumono una carica esecutiva devono preventivamente effettuare un corso "accelerato" di nozioni di diritto amministrativo in modo da limitare i danni e comunque avere un confronto non sterile e più costruttivo con i Dirigenti interlocutori.

Vedremo che succederà nelle prossime settimane ma una cosa è certa, se la maggioranza che ha vinto le elezioni nel 2008 ha i numeri e la forza di amministrare lo faccia con serietà senza distrarsi nella guerra per le poltrone; se invece, come oramai risulta evidente, Mastrantonio non gode più della fiducia si dovrà dimettere e porre fine allo spreco di denaro pubblico mantenendo in vita soltanto una struttura di chiacchiere che non produce alcun atto utile per la collettività".

Cons. Francesco Figliomeni

VII Municipio: Mei-Fannunza, "Basta liti, servono coesione e responsabilità"

• Comunicato stampa

La consigliera Apl Cecilia Fannunza

"E' ora di mettere da parte dannosi litigi in seno alla maggioranza che governa il VII Municipio e procedere fino al termine della consigliatura con coesione e senso di responsabilità cercando di far prevalere l'interesse dei cittadini": lo dichiarano, in un comunicato congiunto, i Capigruppo di Alleanza per l'Italia in Consiglio regionale e VII Municipio, Mario Mei e Cecilia Fannunza. "Non possiamo che esprimere preoccupazione – proseguono gli esponenti di Apl – per la situazione che si sta creando in VII Municipio. Per questo motivo invitiamo le forze della maggioranza a far prevalere il buon senso: non servono rimpasti o nuove poltrone, ma c'è bisogno di dimostrare attaccamento alle Istituzioni e al territorio. Per questo è doveroso continuare a lavorare uniti nell'interesse dei cittadini, cercando di risolvere i problemi del Municipio, mettendo da parte individualismi e giochetti propri della vecchia politica".

Viale Togliatti: bonificate tre aree degradate da Ama e Vigili

• da Roma Today

17 aprile - L'Ama, in collaborazione con la Polizia locale ha operato per la riqualificazione di tre insediamenti abusivi. Rimosse in tutto 80 tonnellate di rifiuti. L'Unità Bonifiche Discariche di Ama ha concluso le operazioni di rimozione dei rifiuti in tre aree degradate su Viale Togliatti. I tre siti, che erano diventati insediamenti abusivi, sono stati oggetto degli interventi di riqualificazione operati da Ama in sinergia con la Polizia di Roma Capitale.

Il presidente di Ama, Piergiorgio Benvenuti, dichiara: "Questa operazione ha permesso il ripristino del decoro in tre siti del V municipio, con la rimozione e il corretto smaltimento di oltre 80 tonnellate di rifiuti".

Differenziata Porta a Porta Municipio VII: le scelte da fare

• da Roma Today

Raccolta differenziata Porta a Porta nel Municipio Roma VII, l'AMA S.p.A. è disponibile ma la scelta in merito spetta al X Dipartimento.

Differenziata Porta a Porta Municipio VII: le scelte da prendere

„La memoria di giunta con cui la Giunta di centrosinistra del Municipio Roma 7 ha individuato alcuni quartieri per avviare la raccolta differenziata con il sistema " Porta a Porta " ha subito la prima brusca frenata da parte del Direttore di Esercizio, Ing. G. Fiscon, il quale con una lettera del 3 aprile ha comunicato al municipio che le competenze sulla materia non rientrano in maniera esclusiva all'AMA S.p.A,. ma bensì a scelte autonome dell'Amministrazione di Roma Capitale che, attraverso una determinazione dirigenziale, sancisce quanto stabilito dal vaglio tecnico, non prima però di aver verificato l'idoneità dell'applicazione del " porta a porta ".

Differenziata Porta a Porta Municipio VII: le scelte da prendere

„l'AMA SpA ha anche reso noto del suo impegno con il CO.NA.I per l'individuazione di altre zone e quartieri di Roma in cui applicare il servizio "porta a porta" e a cui saranno segnalate quelle proposte dal Municipio Roma 7.

Direttore Sanitario: Dott. Giuliano Roberto
AMBULATORIO ODONTOIATRICO
DENTAL FILARETE
di Marini & Adanti
Viale Filarete, 187
Tel 06/2427224
Prevenzione e igiene
Sbiancamento Laser
Trattamenti Laser
Implantologia
Protesi fissa *e mobile*
Ortodonzia infantile e dell'adulto
Parodontologia - Medicina orale
Conservativa - Endodonzia
Odontoiatria infantile - **Gnatologia**
AI LETTORI SCONTO DEL 10%
Lunedì - Mercoledì - Venerdì: 9,00/12,30 - 14,30/19,30
Martedì - Giovedì: 14,30/19,30

Business Information Technology
Vendita e assistenza domiciliare personal computer
Corsi di Informatica per tutte le età e per tutte le esigenze
- Alfabetizzazione Informatica: per chi vuole usare bene il pc
- Corsi di Web Designer e Web Master: per chi vuole unire la creatività alle applicazioni lavorative
- Corsi di Programmazione Java, PHP, Asp.Net: per i più esigenti!
Tutti i nostri corsi sono strutturati individualmente e con la massima libertà d'orario, soprattutto a prezzi competitivi.
SE TI PRESENTI CON QUESTO TRAFILETTO 15% DI SCONTO
Largo Preneste 45/A
06/21728634 - 06/21728070

Autor. Reg. Lazio n° 1504 del 31/05/06

Ambiente

ROMA 6

Amici alberi

• Cristina Costarelli

Come potremmo vivere senza alberi? Sarebbe proprio impossibile la vita degli uomini senza la presenza di questi silenziosi esseri viventi. Soltanto che, purtroppo, ci rendiamo conto molto raramente della loro importanza. Per questo motivo, alcuni alunni della scuola primaria Grazia Deledda, si sono impegnati in questa riflessione. Ma non solo con le parole …. hanno realizzato anche i fatti.
Tutto è cominciato la scorso anno scolastico quando la classe VC (i cui alunni ora sono passati nella scuola secondaria di primo grado) aveva richiamato l'attenzione sul fatto che a Villa De Santis ci fosse carenza di alberi: è un bel parco, ma d'estate è parecchio assolato. Subito l'Associazione "L'Alberata" (attraverso un inserzione degli alunni nel sito "Il respiro" di Margherita D'Amico) si è resa disponibile ad offrire e a piantare gratuitamente alberi nella Villa. Purtroppo la presenza di vincoli archeologici ha reso impossibile la realizzazione dell'iniziativa.
Il VI Municipio ha proposto un'alternativa: parco Somaini. Si tratta di uno spazio verde presente nel nostro Municipio che si trova nella zona di largo Agosta, in prossimità di uno dei cantieri della Metro C. E' un po' spostato rispetto all'area di pertinenza della nostra scuola, ma ha davvero tanto bisogno di alberi.
Subito l'Associazione "L'Alberata" si è messa al lavoro e nel mese di marzo 2012 ha realizzato la piantumazione nel Parco Somaini: nel parco ora possiamo trovare venti giovani palme e dieci tuie. Le palme sono state disposte a partire dall'accesso opposto alla scalinata in modo da formare un viale d'ingresso che conducesse al centro ideale del parco, la zone dei giochi dei bambini. Di fronte al recinto stesso sono state messe le dieci tuie a schiera per sottolineare visivamente e insieme proteggere l'area stessa. Le palme in quanto molto giovani non sono soggette al punteruolo rosso; le tuie sono alberi che crescono molto rapidamente.
Quindi dobbiamo tutti ringraziare l'Associazione "L'Alberata. I cittadini per gli alberi" della scrittrice Luciana Marinangeli con il concorso generoso del Geom. Luca De Pace, gli stessi che in passato hanno donato anche 70 querce a Lucoli, il paese in provincia dell'Aquila distrutto dal terremoto.
Certo, adesso dovrebbe entrare in campo la sensibilità degli abitanti della zona e dei ragazzi delle scuole più vicine al parco: gli alberi hanno bisogno di acqua ed anche di tanta attenzione e rispetto, in cambio della loro preziosa presenza.

Bonificato sito degradato in via Fieramosca

• Comunicato stampa

Ama ha effettuato un'operazione di rimozione rifiuti e igienizzazione in via Ettore Fieramosca (Municipio VI), dove era presente un insediamento abusivo.
Presenti sul posto 4 operatori dell'Unità Bonifica Discariche che, con il supporto di 1 mezzo a vasca, hanno raccolto e portato via circa 10 quintali di materiali vari. Al termine dell'intervento, svolto in collaborazione con la Polizia di Roma Capitale (gruppo locale per la Sicurezza pubblica ed emergenziale e VI Gruppo), 1 squadra specializzata di Ama ha anche provveduto ad igienizzare e sanificare l'area.
Per il Presidente di Ama, Piergiorgio Benvenuti, "l'Azienda è impegnata quotidianamente in operazioni straordinarie tese alla riqualificazione di aree degradate. Grazie alla stretta collaborazione tra le varie istituzioni competenti, si agisce per sanare simili situazioni nell'esclusivo interesse del decoro della Capitale".

IL POMO D'ORO
Ristorante Pizzeria
Pranzo menù fisso 10 €
Primo + Secondo contorno, pane, acqua
dal lunedì al venerdì
PIZZA NO LIMIT 13 €
1 Bruschetta, 1 Suppli, 1 Bevanda
Pizza a volontà !!!
Via Torpignattara,177/179
06.2413625 - 06.24597570
www.ristoranteilpomod-oro.it

viavai.roma.it
Siamo anche on line

Redazionale

WOOD & HOUSE: mobili e stile

Questo mese continuiamo a parlarvi di **Wood & House di De Angelis Paola**, comunicandovi la novità che, a partire dal mese di maggio, è visibile sul sito **www.woodandhouse.it** ed effettua la vendita anche on line. Vi ricordiamo che in questo esercizio è possibile acquistare **mobili in arte povera e stile** con colori personalizzati, materassi e mobili su misura.
Continuano, nel mese di maggio, le offerte su arredamenti completi, cucine, soggiorni, mobili di vario tipo e genere a prezzi altamente competitivi. La signora Paola vanta un'esperienza nel settore di oltre 25 anni e a lei potete rivolgervi con fiducia sicuri così che la professionalità sarà al vostro servizio.

Via R. da Ceri, 124
Info: 06 27800361
338 7732711
woodandhouse@libero.it
orario 9/12,30 - 16/19,30 -

Cronaca (rassegna stampa)

Fugge con auto rubata e aggredisce i poliziotti

• da Roma Today

A bordo di un'auto rubata è fuggito all'alt della polizia e, una volta bloccato, ha opposto resistenza aggredendo gli ufficiali. E' avvenuto in via Galeazzo Alessi a Torpignattara: all'alt imposto dagli agenti delle volanti, un'auto di grossa cilindrata, poi risultata rubata, si è data alla fuga.
Al termine di un inseguimento, l'auto è stata bloccata dopo l'impatto con un muro di cinta. L'uomo ha continuato la sua fuga a piedi. Fermato poi dai poliziotti ha reagito colpendoli con pugni e calci. Una volta bloccato, è stato trovato in possesso di un coltello. Condotto presso il Commissariato di zona, è stato arrestato per resistenza e lesioni a pubblico ufficiale e denunciato per ricettazione e porto abusivo d'arma da taglio.

Pezzi auto rubate: denunciato demolitore

• da Omniroma

Un parco macchine con motori ed altri componenti di veicoli di provenienza furtiva. Questo è quanto è emerso, a seguito di una serie di verifiche portate a termine dagli agenti del Commissariato Prenestino, diretto dal dr. Mauro Fabozzi.
Il titolare di una ditta di demolizioni di via Palmiro Togliatti, gestiva l'attività sprovvisto della licenza prevista. L'uomo, 54enne romano con numerosi precedenti penali per ricettazione, gestione di rifiuti non autorizzata e inosservanza delle norme sull'edilizia, è stato denunciato dalla Polizia. All'interno dell'area gli agenti hanno trovato numerose parti di veicoli, sia provenienti da auto di lusso che da piccole utilitarie. I riscontri effettuati sui numeri di matricola dei motori hanno confermato che appartenevano a veicoli denunciati rubati. All'interno gli investigatori hanno trovato anche rifiuti pericolosi, quali batterie di auto, per le quali è previsto lo smaltimento con procedure idonee. Gli agenti hanno pertanto sottoposto a sequestro preventivo l'autodemolizione, e il titolare è stato denunciato in stato di libertà per il reato di ricettazione e attività di gestione di autodemolitore non autorizzata.

Tenta rapina in frutteria: arrestato

• da Omniroma

E' entrato in una frutteria e, coltello in pugno, ha minacciato il responsabile chiedendo di consegnargli l'incasso. L'episodio è accaduto in via Collatina.
Al rifiuto opposto dal negoziante, l'uomo è passato alle vie di fatto aggredendolo e ferendolo, per poi fuggire a mani vuote. Una chiamata al "113" ha segnalato quanto stava accadendo. Alla vista della Polizia l'uomo ha cercato di fuggire, ma è stato inseguito e raggiunto dagli agenti. Indosso, nascosto in una tasca interna della giacca, nascondeva oltre al coltello utilizzato per la rapina alla frutteria, anche un secondo coltello con il quale ha anche provato ad aggredire i poliziotti. Dopo essere stato disarmato, è stato bloccato.

FARMACIA SACRO CUORE
Dott. DAVID GIAMPIERO
PROMOZIONE
sui prodotti
Somatoline
sconto del 15 %
Preparazioni Galeniche Omeopatia
Dermocosmesi - Veterinaria
Alimenti per celiaci
Prodotti per l'infanzia
Via Galeazzo Alessi, 183 Tel. 06.2415600

Tavolo di discussione - *I lettori domandano e rispondono*

Genesi di un'emergenza strutturale

Ovvero: A che gioco giochiamo?

L'opinione

• di **Ben Vista**

Una cosa è ormai certa: l'Europa dipende dalle scelte che la Germania ha imposto ai paesi in difficoltà, dimenticando il principio di solidarietà, principio fondante dell'Unione Europea. Questo nei confronti degli altri paesi, non certo nei confronti della stessa Germania che, quando si trattò di unificarsi con quella dell'Est, si guardò bene dal disconoscere lo stesso principio. E quanto costò agli altri paesi dell'Unione! Il rigore e l'austerità che il paese teutonico ha voluto imporre a paesi come la Grecia, il Portogallo, l'Irlanda, l'Italia e la Spagna e altri ancora è diventato un circolo vizioso. Per ottemperare alle "voglie" della Merkel e del suo compare Sarkozy (la volpe e il gatto delle politiche economiche europee), le misure di austerità non fanno altro che far calare i profitti delle aziende, con la conseguenza che queste imprese sono costrette non solo a tagliare gli stipendi dei propri dipendenti, ma a tagliare anche i posti di lavoro. Questo comporta che sul mercato la domanda si indebolisce sempre di più e la crescita economica del paese segue a ruota. Questo funesto meccanismo fa sì che le entrate fiscali per il Paese si riducano sempre più e quindi si rendano necessarie ulteriori manovre di austerità per bilanciare le mancate entrate E' il classico gatto che si morde la coda! Manovre necessarie per ridurre in tempi ristretti quel famigerato "debito pubblico" (come vuole il duo Merkozy!), che poi "famigerato" non è, se è vero – come è vero – che il Giappone, paese certamente non in crisi come noi, tutt'altro, ha il "debito" molto ma molto più alto di noi. Infatti si deve tener conto che in Italia si può contare su un diffuso risparmio da parte delle famiglie e che il "debito pubblico" è sufficientemente bilanciato da quest'ultima ricchezza privata. Loden-Monti, da buon filotedesco com'è, non poteva certo alzare la voce dinanzi alla Merkel (e mai l'alzerà), visto che di fronte a lei va sempre in adorazione! E intanto le accise crescono così come le tasse in genere (Imu, Iva, Iri, taglio di agevolazioni Irpef, sovraprezzi vari per Comuni, Province, Regioni, tickets e chi più ne ha più ne metta) e la ripresa economica è sempre più lontana, pericolosamente lontana! Ma la crisi europea, aggravatasi alle prime grosse difficoltà, viene da molto lontano. E' una crisi di rigetto dell'euro! "L'euro non ha convinto nessuno, non funziona", anzi "è stato una fregatura". Ma perché è nato da un parto extrauterino ed è cresciuto in una incubatrice, non rispondendo (o non corrispondendo) a una autorità politica comune ai paesi membri che lo hanno adottato (vedasi le imposizioni dei paesi cosiddetti "forti" come Francia e Germania) e il problema "euro" fin dall'inizio risiedeva proprio nella mancanza di una struttura politica europea fondante, di un progetto unitario che marciasse verso un unico obbiettivo. Ciò anche per le innumerevoli diversità sia politiche che economiche, storiche che culturali che contraddistinguono ognuno dei paesi membri. E' il suo peccato originale. Ma torniamo alla nostra crisi. Le numerose manovre messe in atto dal Governo dei professori non fanno altro che deprimere ancor di più il Pil. Si è raggiunto un record, quello della tassazione, che ha raggiunto il 50% circa di quanto prodotto. La riduzione del Pil, poi, ha un effetto perverso: cresce in proporzione il rapporto fra debito pubblico e Pil. E si va a far benedire il pareggio richiesto dal duo Merkozy! Aumentano le tasse e diminuiscono i consumi, questa è la triste verità. Non c'era certo bisogno di un governo di professori, economisti e banchieri per un'operazione del genere. Già ne avevano fatte tante di simili i nostri politici. Un grande economista, ma non ricordo il nome, mi pare che abbia detto pressappoco così: "una tassa vessatoria è quasi una taglia imposta da un brigante". E così sia!

Il vangelo secondo Giorgio

• di **Saul Rizzolla**

Ed ecco scatenarsi all'interno del PD una tempesta così violenta (nella galassia piddina le varie aree sono l'un contro le altre armate) che la barca di Bersani era ricoperta da onde perigliose tanto da costringere, ormai, il nocchiero a lanciare il "Myday – myday", indirizzato non tanto verso il rimorchiatore CGIL che, a quanto pare, aveva spento furbescamente la sua radio di bordo, quanto in direzione della terra ferma, dove dall'alto del Colle, il Faro rappresentava pur sempre un punto di riferimento soprattutto quando la navigazione si presentava alquanto perigliosa. Del resto dal Colle giungevano sempre interventi illuminanti che si sono dimostrati salvifici non solo per la rotta della barca PD ma anche per quella dello yacht di Monti. Lanciato il "Myday-salvaci, siamo perduti!", dal faro quirinalizio subito sono state lanciate le "ciambelle di salvataggio". Gli scogli dell'art.18 e delle elezioni amministrative sono due pericoli troppo preoccupanti, importanti e pressanti perché la barca PD possa rischiare il naufragio in acque che già sono perigliose di per sé. Si supera, così, lo scoglio-decreto legge sull'art.18 è superato (sarà un disegno legge dai tempi molto più lunghi: ma prima non era urgente mettere mano sulla riforma del lavoro?) e ci si salva (così sperano il Colle e il PD) dallo spuntone di roccia delle Amministrative. Salvato il salvabile, dal Faro-Colle giunge una voce dolce e rassicurante agli uomini a bordo delle barche: "Uomini di poca fede, risalite sulle vostre barche, cazzo!, e con il mio aiuto vi salverete!". Lanciato urbi et orbi un "No alle prove di forza", indirizzato soprattutto al PD, alla CGIL e a loden-Monti, in mare si fece una grande bonaccia. Tutti gli altri furono presi da stupore (meno noi) e chiedevano: "Chi è mai costui al quale il PD, la CGIL e Monti obbediscono?", e noi: "Ma è GIORGIO, Giorgio, Giorgio, Giorgio!".

21 aprile: natali di quale Roma?

• di **Vittorio Begliuti** *(2° parte)*

Nella storia di Roma oltre a Ulisse, come abbiamo visto nel numero precedente, ha grande, forse fondamentale, importanza la figura di un altro eroe, questa volta troiano. La caduta di Troia (siamo all'incirca intorno alla metà del XII secolo a.C.) segna la fine di un'epoca e il conseguente inizio della diffusione nelle terre che si affacciano sul Mediterraneo della cultura greca (vedi Ulisse) e di quella troiana. In quest'ultima si colloca la figura di un altro eroe, questo sconfitto, cioè di Enea, dalle origini divine perché figlio della dea Afrodite e del nobile troiano Anchise, che al termine del suo peregrinare – anche per lui durante la fuga da Troia ci sono amori contrastati, incontri prestigiosi e premonizioni, un po' come successe al greco Ulisse – raggiunge, con il padre e il figlio Ascanio o Iulo (da lui nascerà, poi, la gens Iulia), altro suo nome, le coste del Lazio (Latium in latino proviene dal verbo latere, che significa "rifugiarsi" ed è riferito al dio-re Saturno, lì nascostosi) presso l'odierna Lavinio (che custodisce la più antica documentazione archeologica "del culto tributato all'eroe troiano) . E' a questo punto che la storia si intreccia fortemente con la leggenda e con la nascita della città che prenderà poi il nome di Roma. Il re Latino dà in sposa a Enea la figlia Lavinia (da qui la fondazione di Lavinio?), dando inizio al nuovo popolo dei Latini, nato quindi dalla fusione tra gli indigeni e i nuovi arrivati troiani. Ma l'antica Lavinio è veramente esistita?. Lo sbarco dei troiani sul territorio è testimoniato dall' esistenza di un tumulo all'incirca del VII secolo a.C., identificato con la tomba di Enea (morto durante una battaglia contro il re dei Rutuli, Turno, affiancato dagli Etruschi comandati da Mezenzio), nello stesso secolo dall'attestazione su una coppa da Vulci del nome di Laucie Mezentie (che richiama il nome del re etrusco e del figlio Lausus) e nel secolo successivo dai rapporti istauratisi tra "le aristocrazie del centro laziale e dell'etrusca città di Veio". Il tempo intercorso dai fatti raccontati da Omero e la tradizione troiana , con la presenza di Enea sulla costa laziale, sembrerebbe enorme, ma le testimonianze archeologiche e gli elementi finora descritti sembrano confermare che nomi e luoghi risalgano all'epoca orientalizzante troiana. C'è da aggiungere altri eventi fondamentali: il figlio di Enea, Ascanio, diventa poi il re dei Latini, riconosciuto valoroso combattente e per questo soprannominato Iulo (piccolo Giove), fonda la città di Alba Longa (la città madre di Roma e dislocata nei pressi dell'odierna Albano), dove in tempi successivi si insediano i re Silvii, discendenti di Enea e Lavinia e dove il nipote di Enea, Latino Silvio (della gens Silvia), fondata la città di Bonvillae (vicino l'odierna Marino), vi regna per molti anni. Con il passare delle generazioni, i Latini dominano il Lazio antico, colonizzano i colli Albani, raggiungono il Tevere e l'Aniene fino alla costa e uno dei discendenti di Enea e Lavinia, uno dei Silvii (una lista di 6 re pervenuta a noi), Silvio Proca (siamo intorno al novecento circa a.C.), ultimo re della lista, lascia come eredi due figli, Numitore e Amulio. Il problema grande è, quindi, la successione sul trono di Albalonga: Numitore sceglie di governare, mentre ad Amulio va l'oro di Enea e le ricchezze della città. Ma questi vuole anche il trono e, approfittando dell'assenza temporanea di Numitore, ne prende il potere e uccide, durante una battuta di caccia, l'unico erede al trono, il figlio maschio del legittimo re. Ma ci sono due problemi ancora: il primo è che l'oracolo ha predetto ad Amulio che sarà ucciso, il secondo è Rea Silvia, la figlia di Numitore, che non può salire al trono ma può procreare dei nipoti al re deposto. Amulio allora la fa diventare sacerdotessa di Vesta e, come tale, non può dare eredi a Numitore. Qui inizia la storia-leggenda-mito di Romolo e Remo, i gemelli figli di Rea Silvia e del dio Marte. La nascita di questa Roma ad opera di Romolo è come una bella favola. Non ci cadono né il grande storico Tito Livio né il grande Cicerone. Passano certamente tanti anni, forse secoli, prima che sul colle Palatino sorgano le prime case e che diventino un punto di riferimento fra popoli, per comunicare, per mercanteggiare, per scambiare la propria cultura. A proposito: ricordate Evandro, di cui ho parlato nella prima parte? Aveva una figlia, Palante, e un figlio, Pallanteo: Per opera di quest'ultimo e di Evandro era nato un primo insediamento, un primo villaggio proprio sul Palatino e per merito del re gli abitanti avevano vissuto un periodo civilizzato, felice e prospero. La storia s'intreccia alla leggenda, s'intreccia al mito. Ma, recenti scavi archeologici dimostrano che sul Palatino ci sono i resti di un muro molto simile al tracciato originale della Roma di Romolo. Ciò non dimostra, però, che Roma sia nata proprio il 21 aprile del 753 a.C.. Scavi e studi attestano, comunque, che molto di quello tramandato attraverso la leggenda risulterebbe effettivamente avvenuto. E' la leggenda che s'intreccia con la storia. La storia di Roma è, comunque, questa.

Ambiente

ROMA 6

Risolto con il buon senso il caso del ripetitore in via Frigento

Servono norme urgenti per disciplinare l'elettrosmog a Roma e nel Lazio

• di **L. Di Pietrantonio**

Alla fine, dopo quattro mesi, l'ipotesi dell'installazione di una antenna/ripetitore per la telefonia mobile sul terrazzo di via Frigento,18 al Prenestino, non esiste più.
E' prevalso il buon senso. Nell'Assemblea condominale del 5 marzo, che ha revocato la propria decisione di affittare il lastricato che doveva ospitare l'impianto/ripetitore, il senso civico e lo spirito di responsabilità, hanno determinato la decisione attesa nel quartiere.
Per arrivare a questo risultato quante discussioni nel territorio: dalla raccolta di firme alla Scuola Giovanni XXIII a viale Partenope contro l'elettrosmog alla decisione di molti condomini di non far utilizzare il proprio terrazzo per questo tipo di impianti, dalla costituzione di un Comitato Spontaneo per la difesa dell'ambiente a una grande assemblea pubblica con la Giunta del Municipio VI e tutte le forze politiche locali, gli amministratori di condominio, le associazioni e tanti cittadini.
Si è creata una forte e sorprendente mobilitazione di cittadini, che hanno fatto opinione pubblica sui problemi dell'inquinamento elettromagnetico. La conoscenza e l'informazione, ha determinato una sorta di principio di precauzione fra i cittadini, condividendo come sostenuto da " l'Organizzazione Mondiale per la Sanità e tutti gli studi condotti a livello internazionale, sull'inquinamento dei campi elettromagnetici, non hanno escluso – nel medio e lungo termine –in maniera chiara ed evidente, possibili effetti negativi sulla salute umana".
Da qui la necessità e l'urgenza che le Istituzioni assumano iniziative regolamentari e legislative per non far proliferare il caos e il pericolo dell'elettrosmog, lasciando arbitri i singoli condomini, che non pongono particolare attenzione ai luoghi sensibili come asili nido, scuole, case di cura e abitazioni.
Significativa la decisione della Giunta del Municipio Roma VI, assunta ai primi di aprile, che ha richiesto – tra l'altro – che ogni installazione sia soggetta al parere preventivo del competente Municipio e che tutti i condomini del territorio deliberino sull'indisponibilità ad accogliere sul proprio tetto antenne radio base per telefonia mobile.
Importante è la richiesta al Sindaco di Roma ed all'Assemblea Capitolina di predisporre un "piano regolatore" per le antenne, dove siano indicate le aree in grado di ospitare tali strutture senza creare rischi per la salute pubblica.
In Campidoglio è depositata, dal giugno 2005, una delibera di iniziativa popolare sottoscritta con 22 mila firme, promossa dai Comitati contro l'elettrosmog, ed è ancora in attesa di esame da parte dell'Assemblea Capitolina per mancanza dei pareri dei Dipartimenti e delle Commissioni Consiliari competenti.
Analoga situazione alla Regione Lazio, dove una proposta di legge del maggio 2010, per "Norme concernenti gli impianti radioelettrici e gli elettrodotti" che detta le condizioni per salvaguardare ospedali, case di cura e di riposo, ed edifici, nell'ambito della legge quadro n°36, del 22 febbraio 2001, è in attesa dei pareri delle Commissioni e degli Organismi competenti, per la discussione in Consiglio.
E' possibile da parte della Giunta Alemanno al Comune di Roma e della Giunta Polverini alla Regione Lazio, coinvolgendo l'Assemblea Capitolina e il Consiglio Regionale, un colpo di reni o uno scatto d'orgoglio per colmare questo opaco vuoto normativo e legislativo ?
Queste problematiche non hanno colore politico, ma vanno risolte perché sono fondamentali per la protezione delle esposizioni a campi elettrici, magnetici ed elettromagnetici, di tutti i cittadini di Roma e del Lazio.
La qualità della vita e la cultura della prevenzione, dipendono anche dalle norme che le Istituzioni riescono a scrivere e ad applicare, in maniera corretta, e questo determina anche la civiltà di una comunità.

Redazionale

RO.MA. S.r.L., infortunistica senza problemi

L'attività di consulenza infortunistica stradale è presente, dal 2002, nello **Studio di Infortunistica RO.MA.** sito in **via Ludovico Pavoni al nr. 171/d**. Qualsiasi sinistro che interessi l'automobile, atti vandalici, eventi atmosferici, incidenti stradali di qualunque tipo, può essere liquidato attraverso l'azione di consulenza di **RO.MA.** Vi ricordiamo che la professionalità è una cosa seria che non si improvvisa e, in questa struttura dove il cliente viene assistito in maniera totalmente gratuita, dalla perizia alla liquidazione del danno, la troverete sicuramente. Grazie alla sinergia con altre aziende, RO.MA. srl è un vero e proprio Centro Servizi al quale rivolgersi per il trainо dei veicoli sinistrati, per i veicoli sostitutivi, per riparazioni carrozzeria, meccanica e altro. **Essi sono a carico della Compagnia Assicuratrice responsabile e completamente gratuiti.** Per cui, rivolgetevi con fiducia a **RO.MA.** e non ve ne pentirete.

Via L. Pavoni, 171/d
Tel./fax 06.64800282
Tel. 06.89015122
segreteria1@studioroma.org

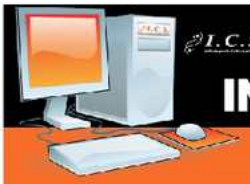

Redazionale

Come trasformare il rame in oro

Il rame, uno dei primissimi metalli adoperati dall'uomo, ancora oggi è diffusissimo e vale molto. Vecchi cavi elettrici, tubature dismesse, pentole ormai inservibili, stoviglie e posate di rame... possono trasformarsi in una risorsa "sonante". Come? **La MCR srl**, che da molti anni ricicla i metalli ti offre la possibilità di riciclare il tuo rame inutile e ricavarci denaro. Quindi, non gettare via i rifiuti in rame, consegnali alla MCR rottamazioni, in Via dei Gordiani 30, contribuirai a difendere l'ambiente con il riciclo dei materiali metallici e riceverai del denaro in cambio. La **Mcr srl** è tra le società scelte dal Consorzio Nazionale Acciaio quale partner specializzato nel recupero degli imballaggi in acciaio e opera, fin dal 1961, nel settore della gestione dei rottami ferrosi e non ferrosi e nella raccolta e trasporto di rifiuti speciali non pericolosi e recuperabili non pericolosi.

- MCR srl -
VIA DEI GORDIANI 30
Tel. 06 2417777
Fax. 06 2417703
email: mcrsrl@hotmail.com

Redazionale

ALFA MARMI, lo specialista dei top da cucina in marmo

La **Alfa Marmi** si dedica alla lavorazione e trasformazione del marmo presso il proprio laboratorio dove Aldo e Fabrizio, che vantano un'esperienza di 30 anni, sono specializzati in qualsiasi lavorazione di marmi, dal granito, al travertino alle pietre colorate. Pavimenti, rivestimenti interni ed esterni, arredamento di cucine e bagni completi, camini scale, copertine, ecc. sono la specialità di ALFA MARMI.
Stavolta sottolineamo la produzione di top da cucina e di tavoli da giardino in marmo, la soluzione idealte per durare nel tempo con l'innegabile eleganza dei nostri marmi, sempre distintivi di innegabile classe. Alfa Marmi realizza, con passione, i piccoli e grandi desideri della clientela, curando con precisione ogni minimo dettaglio. **CONSEGNE RAPIDE PER TUTTE LE LAVORAZIONI IN MARMO** sia per privati che per imprese edili

Per i lettori
PREZZI COMPETITIVI
ALFA MARMI
Via Formia 25/a
Tel. 06 24401010
Fabrizio 320 2571217
Aldo 366 1938514
fabrizio@alfamarmiroma.it

Redazionale

AMICI INSEPARABILI oltre alla qualità, gli SCONTI

Si effettuano consegne a domicilio il venerdì e il sabato e SCONTO DEL 20% sui prodotti "Hill's prescription diet" da 2 kg per cani ***fino ad esaurimento scorte***

La signora **Silvia Santoni** comunica che è ancora possibile ritirare nel proprio negozio, la **tesserina per la raccolta punti** che darà diritto ad un **buono spesa**. Sconti dal 5 al 10% su croccantini da 3, 4, 5 e 12 kg. Hill's, Royal Canin, Trainer, Umido, Nordal e Fitness.
Maggio: prevenzioni contro pulci, pidocchi e zanzare . Per questo si pratica lo **sconto del 10% su antiparassitari Frontline combo, Advantics, collarini e pipette Beapharr, collarini Scalibor taglia medio-piccola e large.** Sconto 10% su tutta la guinzaglieria, giocattoli, accessori e abbigliamento primaverile per cani di taglia piccola e media. Sconto del 15% su croccantini e umido Royal canin. **Croccantini Almo natural, da 2 Kg SCONTO 15%** ***(il tutto fino ad esaurimento scorte).*** Ulteriori novità: Special dog excellence 5 stelle alla carne e alla frutta.
Sconto 10% su gabbie, cucce, tartarughiere, trasportini. Traversine 60x90 e 60x60, pacco 15 pz. a prezzi imbattibili. In arrivo sabbie per gatti a prezzi modici e nuova linea Sushi al pollo grigliato.

Amici Inseparabili
Consegne a domicilio
Via Gabrino Fondulo, 89
Tel. 331/5202273
amici_inseparabili@hotmail.com
Info: Facebook Amici Inseparabili

Un'idea d'oro per i tuoi regali

L'Orafo

dal 1989

Gioielleria - Oreficeria

Ristrutturazione gioielli in corallo

COMPRO ORO ARGENTO - DIAMANTI E FILI DI CORALLO

quotazioni di mercato

Disimpegno polizze

Permutiamo il tuo ORO vecchio

40 € al grammo su oro e diamanti

OROLOGI di tutte le marche
OGGETTISTICA in argento per qualsiasi ricorrenza

Matrimoni, Cresime, Prime comunioni... Preziosi da regalo

A PREZZI ESTREMAMENTE VANTAGGIOSI

Sconto del 25% agli over 60

Premio fedeltà per te se porti un nuovo cliente
!!!Vienici a trovare, non te ne pentirai!!!

Via Acqua Bullicante, 191

visita il sito compro.orodiroma.it 06 24401684

Lavori pubblici

Rinaldi: "ITALGAS, urge verifica lavori ripristino"

ROMA 6

• Comunicato stampa

"Nel Municipio VI la società Italgas, da alcuni mesi, sta effettuando gli interventi di ammodernamento della rete di distribuzione, come previsto dalle normative in vigore che prevedono la sostituzione delle vecchie tubature in ghisa con quelle di nuova generazione. Ciò che ci preoccupa è la qualità dei lavori di ripristino effettuati dalla società dei pubblici servizi, in particolare quelli in corso di realizzazione sui marciapiedi di via della Acqua Bullicante dove abbiamo rilevato che invece di ripristinare le betonelle, sono state apposte toppe d' asfalto lasciando i marciapiedi disconnessi".

E' quanto dichiara in una nota il consigliere del Pdl del Municipio VI Daniele Rinaldi.

"Attraverso l' assessore ai Lavori pubblici di Roma Capitale Fabrizio Ghera, il quale è stato informato ieri sulla vicenda durante una riunione, abbiamo chiesto agli uffici tecnici comunali una maggiore attenzione da parte di Italgas affinché vengano rispettate le modalità di ripristino previste dal regolamento scavi e siano effettuati degli interventi a regola d' arte".

Prenestina, abbattimento barriere architettoniche

• Comunicato stampa

"Sono iniziati i lavori per l' abbattimento delle barriere architettoniche sui marciapiedi di via Prenestina nel tratto compreso tra via Collatina e via Serenissima". È quanto dichiara, in una nota, il consigliere del VI municipio Daniele Rinaldi. "Grazie all' assessore ai Lavori Pubblici di Roma Capitale Fabrizio Ghera - prosegue Rinaldi -, che ha effettuato con il sottoscritto un sopralluogo sul posto nelle settimane scorse, si stanno realizzando scivoli per diversamente abili e piste per non vedenti".

"Dopo la realizzazione degli scivoli in piazzale Prenestino e nelle case comunali di via Prenestina n. 288 e viale Irpinia n. 44, continua l' impegno per migliorare la vita dei cittadini del municipio VI, azione che conferma la vicinanza dell' Amministrazione ai territori periferici come il nostro e il sostegno alle fasce più deboli", conclude Rinaldi.

TRES
Rivenditore autorizzato **THUN**
dal 23 aprile al 13 maggio
Vieni a ritirare il codice per partecipare all'estrazioni settimanale in palio presso il nostro punto vendita
estrazione 1° settimana
estrazione 2° settimana
estrazione 3° settimana
Via di Torpignattara, 38 - tel. 06/2417502

Redazionale

PREMIER DELUXE - sicurezza nel bagno

• di Anna Placido

La sicurezza nel bagno è una delle cose più importanti che si possono attuare nell'era moderna. Il bagno, come ci hanno insegnato gli antichi romani, deve essere un luogo confortevole, al riparo da qualsiasi pericolo, dove si possono soddisfare tutte le necessità legate all'igiene e alla cura del proprio corpo. In Italia, oltre ai diversamente abili che hanno necessità particolari, c'è un'alta percentuale di persone con problemi di deambulazione o esiti di tali problemi, che rendono necessarie soluzioni alternative ad hoc.

Per informazioni ☎346-2407117 - 06-92956162

Redazionale

La pulizia è una "GIOIA"!

In **Via Erasmo Gattamelata nr. 66/68** nasce, più di 20 anni orsono, l'**impresa di pulizie Gioia s.r.l.** Si tratta di una moderna struttura che si occupa di multi servizi che vanno dalle pulizie al pronto intervento nei condomini, alle disinfestazioni e derattizzazioni. Tutte queste mansioni sono affidate e svolte da personale altamente specializzato e formato "ad hoc". I prodotti usati, sono quelli di ultima generazione ad alto livello qualitativo conformi alle **norme CEI**. Ci si può affidare con fiducia alla cortesia e professionalità dei titolari per risolvere piccoli o grandi problemi, trovare un amministratore o ricevere preventivi gratuitamente che possono essere rilasciati anche on line.

IMPRESA DI PULIZIE "GIOIA srl"
VIA E. GATTAMELATA 66/68
Tel. 06.297536 - 339.7894958

Redazionale

Con TECNOSPADANO SKY è un'altra cosa

TecnoSpadano nasce nel lontano 1979 come piccolo Laboratorio di **Assistenza Tecnica per Apparecchi Elettronici Radio Tv e Impiantistica d'antenna.** Progettiamo e allestiamo con Monitor o Tv, (chiavi in mano) un sistema di commutazione Video ad hoc. A scelta si può vedere qualunque fonte Video Analogica / Digitale, Mediaset, **Sky**, Dvd, Telecamere ecc. ecc. il sistema prevede lo scambio di una Fonte Video su qualsiasi Apparecchio installato nel locale semplicemente con un Tasto. A richiesta si puo' assemblare il nostro Multiplex Video anche con Decoder a bordo. Il nostro tipo di **Impianto Centralizzato Multiutente** toglierà man mano le vecchie antenne ripulendo i tetti dellla nostra vecchia e bellissima città. Roma ci ringrazierà!

Via Augusto Dulceri 67/69
Tel. 0696043982
Tel/Fax 066864966
(dalle ore 9 alle ore 18 orario continuato)

Redazionale

L'osteria dell'Operetta

In Via Alberto da Giussano al nr 32, si respira un'aria di altri tempi. **Antonio**, tramite **l'Osteria dell'Operetta** ha fatto scoprire il valore della somministrazione. Nel suo locale si possono acquistare vini sfusi a portar via ad ottimo prezzo. Inoltre esiste un vasto assortimento di vini in bottiglia delle migliori cantine nazionali e un'ampia gamma di distillati.

ORARIO: tutti i giorni dalle 10,00 alle 22,30.

Domenica mattina aperto
L'OSTERIA DELL'OPERETTA
VIA A. DA GIUSSANO 32
Tel. 06/274807

Redazionale

NAILS&BEAUTY
Bellezza al "naturale"

In Via Tor de Schiavi 170, dal dicembre del 2011, **Alessia Quaresima** si occupa del suo Beauty Center **NAILS&BEAUTY** con professionalità e cura. Vengono effettuati trattamenti estetici con macchinari e manuali a prezzi concorrenziali. C'è inoltre un'area dedicata al solarium, alla **ricostruzione unghie** e alla ceretta per uomini. L'uso esclusivo di prodotti naturali conferisce a questo Centro quel qualcosa in più che lo personalizza e distingue dagli altri. **Offerte speciali per maggio:**
4 docce solari a € 15; 10 pressoterapie e 10 bendaggi a € 89.
Chiuso il lunedì. Orario 9/19 no stop.
Per appuntamenti: 339 2685164 – 06 98877125. Sono accettate tutte le forme di pagamento.

Via Tor De' Schiavi, 170 - Tel. 06/98877125
Email: nails.elegance@libero.it

La pubblicità su Viavai è più efficace perché raggiunge direttamente i Clienti della tua zona

Politica

Agenti di polizia e militari davanti al Consiglio di Stato
Sit-in sotto lo slogan "NON SIAMO CITTADINI DI SERIE B"

ROMA

• di **Monica Ferdinandi**

Martedì 17 aprile 2012 dalle ore 10 e per tutta la mattinata, sotto lo slogan "Non siamo cittadini di serie B", agenti di polizia e militari hanno manifestato in un pacifico sit-in di fronte a Palazzo Spada - sede del Consiglio di Stato - contro le continue sperequazioni in termini di giustizia e diritti perpetrate ai danni dei soggetti appartenenti al Comparto Sicurezza e Difesa. "Siamo venuti a protestare contro una giustizia amministrativa che ci vede catalogare e inserire sempre più come cittadini di serie B" – afferma Domenico Pianese - del Coisp, sindacato indipendente di Polizia. – "gli appartenenti alle forze di polizia e forze armate vengono discriminati rispetto all'attuazione di norme generali che sono a garanzia della tutela della maternità e paternità e della vicinanza ai familiari disabili, assistendo indifesi ad una "pseudo-giustizia che adotta due pesi e due misure". Diritti "normali" per i cittadini comuni, che però sembrano non spettare agli uomini in divisa, giustificando tale aberrazione giuridica con la "specialità" del servizio prodotto dagli appartenenti al comparto sicurezza e difesa. "Una discriminazione inammissibile", afferma l'avv. Giorgio Carta, promotore della manifestazione "Il Consiglio di Stato, che da sempre limita i diritti di militari e forze dell'ordine, ora discrimina anche i loro parenti disabili."E' ora che i cittadini in uniforme comprendano che il loro malessere ha spesso causa nella stretta giuridica data ai loro diritti dalla giurisprudenza della Quarta Sezione del Consiglio di Stato. Secondo quanto diramato dallo stesso Ministero della Difesa, – aggiunge Carta – in Italia è respinto il 95 per cento dei ricorsi proposti dai militari. Questo dato, già in sé allarmante e anomalo, deve essere valutato, considerando che nel 5 per cento dei ricorsi accolti sono compresi quelli puramente strumentali, proposti cioè per accedere ad atti amministrativi, per obbligare l'amministrazione a rispondere a istanze o per chiedere l'ottemperanza di una sentenza"."Noi siamo specifici nel nostro lavoro - aggiunge Giuseppe Paradiso - Direttore di Grnet e militare in congedo - ma i nostri familiari,i nostri congiunti non lo sono e quando hanno delle disabilità e problemi di salute sono uguali agli altri malati".

Ancora sul "Pettirosso"
Santori: "Trasferito asilo, ma solo dopo denuncia"

• **Comunicato stampa**

"Finalmente i bambini dell'asilo nido 'Il Pettirosso' di via Giovan Battista Valente sono stati trasferiti nella vicina e idonea struttura Prampolini. Ma la giunta di centro sinistra non si prenda un merito che non ha. Vince la civiltà contro la negligente incuria della maggioranza che guida il parlamentino, per la quale è forse usuale custodire i piccini in luoghi insalubri con pareti scrostate, tubi scoperti e pavimenti rotti, senza dimenticare l'infestazione delle formiche, almeno quella, però, risolta. Ci sono voluti mesi di solleciti e proteste da parte delle famiglie e degli educatori, insieme al forte e deciso intervento dell'opposizione di centro destra, da sempre a fianco di chi semplicemente chiedeva fossero rispettate le basilari norme di sicurezza e di igiene in una struttura dedicata alla prima infanzia, per scalfire la granitica e stupefacente indifferenza del presidente del Municipio VII Roberto Mastrantonio, che ora cerca di spacciare per intervento tempestivo un atto dovuto eseguito con mesi di ritardo e solo a seguito della denuncia del centro destra". Lo dichiarano in una nota congiunta il consigliere di Roma Capitale Fabrizio Santori e il consigliere municipale del VII Municipio Emiliano Corsi, entrambi Pdl, impegnati in prima persona per ottenere il trasferimento dei circa 50 bambini del 'Pettirosso' in una struttura idonea.

Cronaca

Centocelle: suicida per colpa dei troppi debiti

ROMA 7

• di **Ettore Ranalletta**

La disperazione dovuta alla mancanza di soldi ha mietuto l'ennesima vittima. Troppe tasse da pagare e un artigiano di Centocelle è finito prima nella morsa degli strozzini, poi nella bara.
Il 2 aprile scorso Pasqualino C., 56 anni, è stato trovato impiccato nella sua bottega di corniciaio di Via degli Ontani a Centocelle. Il poveretto ha lasciato un biglietto con su scritto: "problemi economici insormontabili".
Il cadavere è stato trovato da suo figlio, penzolante da una corda appesa a un trave del soffitto.
Le troppe tasse da pagare e i debiti contratti con gli usurai sarebbero state le cause del gesto. Comunque, da tutti era considerato una persona per bene e a modo.
L'usura la fa da padrona in quella zona, infatti, ascoltando i commenti della gente assiepata davanti all'uscio della bottega di Pasqualino, sembra che molti fossero al corrente dei prestiti usurai contratti dall'uomo per sostenere la sua bottega e riuscire a pagare le tasse.
Gli inquirenti avrebbero trovato degli indizi che confermerebbero il ricorso all'usura di Pasqualino C. Hanno ascoltato la moglie e la figlia. Sua moglie lavora per una ditta di pulizie e contemporaneamente dava una mano al marito nel laboratorio di cornici. Una famiglia come tante, in apparenza tranquilla, ma che viveva il dramma dell'usura.
Da tempo l'uomo si lamentava con i conoscenti della situazione economica, divenuta insostenibile, ma, visto il suo carattere gioviale e la sua forza d'animo, nessuno avrebbe mai sospettato che arrivasse a togliersi la vita.
La rete di strozzini che imperversano nella zona è ben nota alle Forze dell'Ordine che stanno conducendo indagini serrate per assicurare alla giustizia i prestasoldi a strozzo.
Uscire dal tunnel è sempre stato difficile, ora sembra diventato impossibile poiché la pressione fiscale esercitata dal Governo è talmente alta che il lavoro non rende più.
In altre parole, non si riesce mai a colmare il divario tra ciò che si produce e ciò che si deve allo stato, ed ecco che, per salvare la propria azienda, molti imprenditori sono costretti a ricorrere all'usura. Le banche, del resto, rendono quasi inaccessibili i prestiti e richiedono garanzie tali che nessuna famiglia "normale" può fornire. Un circolo vizioso che deve essere assolutamente spezzato.

ABBONATI A VIAVAI

Per ricevere VIAVAI ogni mese direttamente a casa tua

Con soli € 25,00 annui riceverai la tua copia di VIAVAI e potrai accedere gratuitamente ai nostri servizi:
Pubblicazione gratuita di annunci, auguri (anche con foto) sia sul giornale che sul sito internet, ma soprattutto... **CONTRIBUIRAI A FAR CRESCERE un organo d'informazione indispensabile per amplificare LA TUA VOCE di cittadino cosciente e partecipe.** Invia l'importo con vaglia postale o assegno non trasferibile intestato a:
Ass. Cult. Viavai - Abbonamenti Via Leonardo Bufalini, 88 - 00176 Roma
oppure ricarica postepay intestata a Ettore Ranalletta
n° carta: **4023 6005 8716 6788**

Energia BLU
IRRADIATORI DI CALORE PER ESTERNI
Assistenza Tecnica - Vendita e Noleggio
Rimessaggio Estivo
NOLEGGIO - Giornaliero mensile
Servizio a domicilio - Consegne rapide
in Z.T.L. di Bombole GAS, LIQUIGAS
FAX 06.45555491
TEL. 06.24304681 - 339.7673028
Via di Tor Pignattara, 135 - 00177 Roma
Via Annia Regilla, 69 - 00178 Roma
www.energiablu.roma.it - info@energiablu.roma.it

UNIKEM Prodotti, Tecnologie e Soluzioni per Pulire Professionalmente
Linea casalinga professionali RISPARMIO GARANTITO
www.unikem.it
Via del Mandrione, 41 00181 Roma

La pubblicità su Viavai è più efficace perché raggiunge direttamente i Clienti della tua zona

Redazionale

PATRIZIA E FRANCO Parrucchieri

I parrucchieri **Patrizia e Franco**, iniziano la loro attività nell'anno 1991, in Via Ruggero d'Altavilla nr. 33, in un locale di 60 mq con 6 postazioni di lavoro e si specializzano in qualsiasi forma di acconciatura, con particolare riguardo a quelle da sposa. Nell'attività, vengono utilizzati prodotti professionali certificati CE che garantiscono l'igiene e la stabilità della cute.
TUTTI MARTEDÌ tinta e piega 25 €
TUTTI I GIOVEDÌ E MARTEDÌ tinta, taglio e piega 35 €
TUTTI I GIOVEDÌ taglio e piega 18 €
PER TUTTO MAGGIO colore, contrasti di colore e piega 39 €
Nei prezzi sono compresi crema, maschera, semi di lino, mousse e piastra.

Condividi su Facebook "Parrucchieri Patrizia e Franco"

Via Ruggero D'Altavilla, 36
Tel. 06-273002
patriziaefranco@gmail.com

Il Molisano

Tutte le qualità di pane cotto a legna
Specialità pane-pizza
Vasto assortimento pasticceria secca

Segnaliamo la RUOTA MOLISANA, speciale pane/pizza che preparano in maniera esemplare i fornai del Molise.

Via del Pigneto, 184/186
email: ilmolisanoalpigneto@yahoo.it

Consigli dall'erborista di quartiere

Per saperne di più o per ulteriori chiarimenti potete contattarmi in Erboristeria
Via Ciro da Urbino, 9 Roma - tel. 06.24.40.78.83 o via E.mail: **info@fralet.it**
Il vostro erborista di quartiere... ***Francesco D'Ambrosio***

IL SOLE... SI, MA CON INTELLIGENZA

• di **Francesco D'Ambrosio**

Il sole si è fatto attendere, ma da quando c'è… si fa sentire!
In molti utilizzeranno i fine settimana o solo le domeniche per andare in quei luoghi, vicini a Roma, di mare o collina per godere dei salutari raggi solari.
A tutti allora buon fine settimana!
Perché sia tale però… attenzione! Perché l'esposizione al sole, se da un lato è decisamente piacevole e mette in buona disposizione d'animo, dall'altra può creare, non pochi problemi soprattutto se non si rispettano poche ma fondamentali regole.
Mi permetto allora di rammentarvi quegli accorgimenti che dovrebbero essere usati prima di esporsi al sole.
Il primo "incontro" con il sole è bene che avvenga nelle ore meno calde, dalle 8 alle 11 la mattina e dopo le 17 il pomeriggio. Fate che sia limitato e comunque prendete il sole stando in movimento per consentire alle radiazioni solari di distribuirsi omogeneamente su tutto il corpo. Potrete nei giorni successivi aumentarlo gradualmente! Attenzione al proprio fototipo, chi ha la pelle molto chiara non dovrebbe esporsi da subito ai raggi diretti del sole. Ricordate che anche sotto l'ombrellone arrivano le radiazioni solari, e non vi fate ingannare nemmeno dalle giornate nuvolose perché la radiazioni UVB, le più pericolose, filtrano anche attraverso le nubi.
Almeno mezz'ora prima di esporsi al sole è buona regola applicare sulla pelle un protettivo solare, per consentire che i principi attivi vengano assorbiti dallo strato più superficiale della pelle. Non c'è nulla di più bello che asciugarsi al sole dopo aver fatto un bel bagno al mare ma, anche in questo caso, attenzione. Ad alcuni l'effetto-lente prodotto dalle goccioline d'acqua può provocare delle scottature. L'ideale sarebbe, almeno i primi giorni, asciugarsi e nuovamente applicare il protettivo solare.
Ciascuno di noi ha un tempo limite di esposizione al sole prima che intervenga la scottatura. Il fattore di protezione di alcuni prodotti solari indica di quante volte si può allungare quel tempo individuale di esposizione. Per spiegarmi meglio vi farò un esempio: se una persona dopo 10 min. di esposizione rischia di scottarsi, usando un prodotto con fattore di protezione 10 potrà rimanere al sole 10 x 10 min. prima di scottarsi, ossia 100 min. equivalenti a poco più di un'ora e mezza. Al termine di questo tempo a nulla varrà spalmarsi ancora con il prodotto solare utilizzato perché non vi eviterà la scottatura.
Alcuni farmaci provocano fotosensibilizzazione quindi chi di voi sta facendo terapie farmacologiche legga nel foglietto illustrativo se il farmaco che sta utilizzando è fra questi. Se queste regole sono importanti per noi adulti sappiate che vanno indiscutibilmente applicate ai bambini. Le scottature solari avute da bambini aumentano il rischio di tumori della pelle in età adulta. E' meglio coprirli i primi giorni, nelle ore più calde, con magliettine di cotone o di lino dai colori chiari, con un cappellino e farli bere molto. Per loro usate prodotti con fattori di protezione alti.
A queste regole comportamentali vanno aggiunte delle regole alimentari.
In questo periodo, per meglio preparare la pelle all'esposizione solare, è bene mangiare frutta e verdura gialla, arancione e verde. Quindi largo spazio a carote, zucca, albicocche, melone, pesche, papaia, ma anche a pomodori, spinaci, bieta, broccoletti, ravanelli, peperoni rossi, rucola, cicoria e malva.
Sono tutte ricche di betacarotene che appartiene ai carotenoidi, sostanze che nell'organismo vengono trasformate in vit. A che è quella vitamina che permette un corretto sviluppo e ricambio delle mucose e dei tessuti in genere. I carotenoidi hanno la capacità di combattere l'ossidazione della pelle e quindi la funzione di conservare meglio i tessuti. In particolare il betacarotene è necessario per la corretta crescita e riparazione dei tessuti corporei, aiuta a mantenere la pelle liscia, morbida e sana, aiuta a proteggere le mucose della bocca, del naso, dei polmoni, riducendo così la predisposizione alle infezioni. Ha inoltre una elevata azione antiossidante contro gli effetti nocivi dei radicali liberi. E' quindi facile capire come una integrazione nella dieta di betacarotene sia particolarmente importante nel periodo primaverile-estivo cioè quando la pelle è sottoposta all'azione continua del sole. Inoltre l'assunzione di questa sostanza conferisce alla pelle un piacevole colore ambrato. Attenzione però a quanti affermano che il betacarotene aumenta la produzione di melanina! Non è assolutamente vero! La melanina viene prodotta dai melanociti che sono nella parte basale dell'epidermide e la producono solo quando sono sollecitati dalle radiazioni UVA per un meccanismo di difesa della pelle. Quindi chi ha pochi melanociti non speri di avere un'abbronzatura color cioccolato, è geneticamente impossibile!
Olio di carota ricco in betacarotene, prodotti solari con diversi fattori di protezione, trattamenti doposole e …per chi le regole di buon senso proprio non le ha volute seguire, Gel di Aloe Vera per le scottature, potrete trovarli presso la mia erboristeria.
Ed allora buona abbronzatura a tutti!
Per ulteriori informazioni potete contattarmi direttamente in Erboristeria in via Ciro da Urbino, 9 - 00176 Roma al numero telefonico 06.24.40.78.83 o via e.mail all'indirizzo info@fralet.it

Bibliografia

Cura delle malattie con ortaggi, frutta e cereali - Jean Valnet Giunti Martello

La pubblicità su Viavai è più efficace perché raggiunge direttamente i Clienti della tua zona

Redazionale

LA BOUTIQUE DELLA CARNE
di Umberto e Daniele Rotondi

L'ormai celebre banco della famiglia **Rotondi**, al Centro Polifunzionale Torpignattara, non smette mai di stupire. **La Boutique della Carne** da oggi ci facilita il compito in cucina grazie alle sue specialità pronte da cuocere.
La Boutique prepara sei tipi di hamburger diversi: agli agrumi, all'erba cipollina, agli spinaci, con vitella, pollo e tacchino, con vitella, vitellone e prosciutto.
Rotolo di carne di vitella. Vitello con scamorza, prosciutto e spinaci. **Cibi pronti tutti i giorni tranne il lunedì.**
Tutto questo oltre alle tradizionali carni, bianche e rosse, controllate, garantite e provenienti da allevamente selezionati.
Orario: lun-sab ore 7:30-14:00

Box n° 16
Centro Poliufunzionale Torpignattara
Via Francesco Laparelli
Tel. 06.24.13.784

Ferramenta CASILINA 92

FERRAMENTA - UTENSILERIA - VERNICI
MATERIALE ELETTRICO - CASSEFORTI
SERRATURE - MANIGLIERIE
ARTICOLI GIARDINAGGIO - MOTOSEGHE
GRUPPI ELETTROGENI - IDRAULICA
MATERIALE EDILE

Via Casilina 342-346
Tel. 06 24402068

RISTORANTE - PIZZERIA
FORNO A LEGNA
AL CANNONE

PIZZA NAPOLETANA E ROMANA A LIEVITAZIONE NATURALE 48H

MENU' personalizzati a partire da € 25,00 per battesimi, cresime e comunioni
MENU' pizza a € 10,00

Simpatico angolo giochi per i vostri bimbi

Via Carlo della Rocca, 27/a
Tel. 06/24202392
pizzeria.alcannone@gmail.com

Redazionale

RICCI E CAPRICCI

Nel 1996, in Via Pietro Rovetti, esordisce l'attività di parrucchiere **RICCI E CAPRICCI**, per trasferirsi a **Via Natale Palli** nel 2005.
Le sorelle Abballe, diplomate presso la scuola di parrucchiere di Frascati con il massimo dei voti, hanno fatto di questa attività un "must" per le donne di Torpignattara. **Katiuscia e Monica** curano i servizi tecnici, quali piega, taglio, colore, permanente, tiraggio, colpi di sole, cartine, shatush, bagno colore, impacco, fiala curativa, ricostruzione completa e acconciatura. Sono specializzate in acconciatura e trucco da cerimonia e da sposa. Le sorelle Abballe usano solo prodotti di alta qualità di marche come **Matrix, Farmaca international e Framesi,** tutti certificati CE. I prezzi sono competitivi e adeguati al trattamento eseguito. **OFFERTA SPECIALE MAGGIO: acconciatura per cerimonie, anche a domicilio a prezzi estremamente vantaggiosi. E' gradita la prenotazione - ORARIO NO STOP**

Via Natale Palli, 44/46
Tel. 06.2415204 - hairproj@virgilio.it

Redazionale

Ecocosmetici al Bioemporio "l'Elefante Bianco"

Un'esplosione di colori al **BIOEMPORIO L'ELEFANTE BIANCO** di Via Olevano Romano 223.
Sono arrivati i nuovi colori del make up **Benecos**, ipoallergenico ed ecocertificato a prezzi record.
Inebriatevi dagli aromi speziati della linea Naturado, dalle spezie di oriente e dalle erbe mediterranee!
Tutti i prodotti sono ecologici, le materie prime provengono da commercio "fair trade", creati in rispetto della natura e dei nostri amici a 4 zampe, come i solari di **Fitocose**, i detergenti di **Verde Sativa** e gli shampoo di **Tea Natura**, aziende etiche e veganfriendly.
A disposizione i prodotti freschi a base di **Tofu**, **Tempeh**, ma anche cibi etnici quali **Falafel** e **Samosas**, piatti pronti vegan per feste ed occasioni in compagnia.
Per ogni cliente che si presenta con la copia di Viavai, in OMAGGIO la dieta dei 5 colori, ideata dalla dietista **Milena**. Un menù per sentirsi belli, vitali, sani, mangiando con i colori dell'estate!

Bioemporio
ELEFANTE BIANCO
Via Olevano Romano 223
Tel. 06/2591222
email: miltor@tiscali.it

viavai.roma.it
Siamo anche on line

Redazionale

Bar EXCALIBUR = Gusto in relax

Il bar gastronomia di Dina e Alessandro, **"Excalibur bar"**, in Via Francesco Baracca nr. 56 è un bar confortevole ed accogliente, con tavoli disposti in maniera funzionale dove gustare le prime colazioni e la speciale gastronomia. Per le prime colazioni, oltre alle bevande consuete caffè, cappuccino ecc., c'è un vasto assortimento di dolci, cornetti, ciambelloni, crostate e ottimi tramezzini. Per la gastronomia, si possono effettuare pranzi veloci, a base di panini e tramezzini oppure è possibile consumare primi piatti con mescita di vini.
CONSEGNE A DOMICILIO, basta un SMS

CARTE TELEFONICHE: Erg Mobile - Postemobile - Edicard - Eutelia.
BOLLETTE: Ama Roma - Enel
TRIBUTI: Eni
Multe - Equitalia
Mediaset premium - Sky
Sisal - Win for life -
Superenalotto Superstar
RICARICHE: Tim - Vodafone - Wind 3 - Postepay

Via Francesco Baracca, 54
Tel. 06 2427150 - 348 1569588

Redazionale

COMPRO ORO

Il 1 aprile 2012 ha aperto, in Via Cairano nr. 3, il negozio **COMPRO ORO** che si occupa dell'acquisto di oro, argento, preziosi e **orologi Rolex**. L'elevata professionalità, serietà e, soprattutto, riservatezza nell'effettuare stime e acquisto di oro e preziosi usati, con valutazioni massime e assolutamente trasparenti, ne fanno un esercizio veramente affidabile al quale rivolgersi con totale fiducia. Inoltre, e questo è veramente un concetto innovativo per tale tipo di attività, per venire incontro alle esigenze della clientela, il personale si reca a domicilio per effettuare valutazioni e ritiro della merce, garantendo così tranquillità e sicurezza purché l'appuntamento venga fissato e concordato personalmente nella sede di Via Cairano 3.

Via Cairano 3 - 06/21700081

Alla Cortese Attenzione Questa rubrica è a disposizione di cittadini che hanno qualcosa da segnalare. Recapitare gli articoli in redazione, Via Leonardo Bufalini, 88, oppure alla casella e-mail viavai@tiscali.it. Non si risponde dellalla veridicità di quanto pubblicato. Anche se pubblicati anonimi, gli articoli DEVONO recare nome e recapito dell'autore.

Il grillo... SONANTE! Inabili a gestire una farmacia?

Questa ci mancava proprio!. Fra le pieghe delle numerose "Leggi delega", "Decreti del Governo", "Norme per…", "Riforme del sistema pensionistico", ecc. ecc., il Governo dei "professori" ha approvato una legge – entrata già in vigore - che definire "cretina" è un semplice eufemismo: i farmacisti, proprietari di una farmacia che conducono e gestiscono, raggiunti i 65 anni di età saranno costretti a cedere e la conduzione e la gestione a un altro farmacista più giovane, che assumerà la qualifica e lo stipendio di "direttore". Con questa legge, i farmacisti non saranno più padroni in casa propria, non solo, ma saranno "espropriati della propria professionalità". Non è una "sòla", ma è quello che la legge dispone. E se i farmacisti ultra sessantacinquenni non potranno che svolgere mansioni di "aiutante" nella propria "Farmacia", secondo la "Norma" voluta e decisa - in un momento di affaticamento mentale (da troppo lavoro o da incapacità?) da loden-Monti e compagnia bella, il nostro prof-governante che ne ha 69, non dovrebbe abbandonare il suo posto immediatamente? E il nostro Presidente della Repubblica Napolitano, che ne ha ben più di 85, non dovrebbe lasciare il Colle, anziché attendere il 2013 per ritirarsi a vita privata?. Che "caz...ta" questa Legge! Se si è rincoglioniti a 65 anni, dovrebbero essere in molti della "governance", allora, ad andarsene a casa, non solo i "farmacisti": il Capo dello Stato, il Presidente del Consiglio (e questa Legge lo dimostra.), i Consiglieri di amministrazione di Aziende e Banche, e poi gli avvocati, i giornalisti, gli ingegneri, gli architetti, i chirurghi (anche questi ultimi tre con responsabilità non di poco conto), ecc. ecc., tutti inabili a svolgere i propri compiti e a rischio di dire e commettere "caz…te". Ma la "Riforma del sistema pensionistico" non ha portato – per ora – il limite di età per andare in pensione a 67 anni e poi a 70 e forse più? Per i farmacisti, invece, il limite per non essere "rincoglioniti" è di 65 anni, un po' anticipato! Mah!? Evidentemente "gestire" una farmacia è molto più difficile che governare una Nazione e mandare avanti il Colle! Si spera solo che i nostri governanti riacquistino un pochino di lucidità mentale e che abroghino questa legge, non assurda, ma "cretina"!

Cri cri, il grillo "sonante"

A proposito di mercato Via Perestrello...

Il nostro municipio non ha altro modo per spendere i soldi pubblici?
Leggo su Viavai di aprile del "regalo" che il presidente della Commissione, Ettore Proietti, vorrebbe fare ai sei (dico "6") operatori del suddetto mercato.
I sei operatori ancora in attività del mercato di Via Laparelli, permangono in un'area ormai non più utile a questo scopo mentre, nel mercato di Via Alberto da Giussano, la metà dei banchi sono per metà vuoti.
Non sarebbe più opportuno spostare quei sei operatori rimasti in questa struttura invece che buttare soldi per mantenere in piedi un'area che potrebbe essere destinata a miglior sorte?

Un lettore

Abusivi in via Ettore Giovenale, tornato insediamento

Vorrei segnalare che l'insediamento abusivo di via Ettore Giovenale da parte dei nomadi continua.
I nomadi che sono stato fatti sgombrare nell'area di via Ettore Giovenale nel mese di ottobre 2011 si sono assediati nel parcheggio all'angolo tra via Prenestina e via Brancaleone per precisione in una rientranza di pochi metri sul lato adiacente alle abitazioni, nella piccola area sono accumulate molte ferraglie e molte bottiglie di birra. Nell'area del parcheggio sostano le loro auto che sono diventate dei veri spogliatoi.
La situazione è diventata invivibile! Non è accettabile che in un parcheggio al centro di Roma (l'unico della zona) le istituzioni permettono a delle persone di bivaccare come vogliono o meglio di convivere con i "cittadini per bene". Il parcheggio, ormai, è diventato il loro deposito e il loro bivacco e noi cittadini dove dobbiamo parcheggiare le nostre auto?
Noi cittadini ci lamentiamo anche di ripetuti furti e scippi! Gli stessi nomadi rientrano nel terreno sgombrato non più dal cancello su via Ettore Giovenale ma scavalcando la siepe che si trova a via Antonio Raimondi, o meglio la siepe e la recinzione non la scavalcano più perchè da una parte l'hanno totalmente abbattuta!

Un lettore

Redazionale

Amici a Quattro Zampe

Il sig. Mitrione Gilberto, nell'ottobre 2008 ha aperto, in Via Ottobono 24/26, il negozio "Amici a quattro zampe". E' un locale con un vasto assortimento di animali, alimenti delle migliori marche, la nuova linea **Denkadog,** accessori, abbigliamento, borse di marca come **I LOVE MY PET, HELLO KITTY, SETTE NANI, SNOOPY, WINNIE THE POOH.** Attualmente, sull'acquisto di tutti gli alimenti (crocchette oltre 2 kg) e sulle cucce da interno ed esterno verrà praticato uno sconto del 10%; per chi acquista una gabbia + mangime + lettiera + fieno, riceverà in omaggio un coniglio o cavie peruviane o criceti e, con la tessera fedeltà, ogni 5 euro di spesa, un bollino in omaggio. **Orario di apertura 9.00/13.00 – 16.00/19.30.**

Via Ottobono , 24/26
Tel. 0689014265 mitris77@gmail.com

Redazionale

Sempre golose novità da... Pizzeria - Rosticceria "Renzo da Ceri"

La **pizzeria - rosticceria RENZO DA CERI** è famosa per il processo di lunga lievitazione della pizza, dalle 24 alle 48 ore, che rendono tale prodotto più soffice e digeribile. Si distingue per il **MENU' TAVOLA CALDA** a pranzo e cena con minima spesa di euro 8,00 + 1,5 lt acqua.
Il locale di **Luigi Ahmed** in Via Renzo da Ceri 84/86/88, è un posto accogliente, adatto a pause comode, dove ci attende la già famosa pizza, sia a taglio che tonda, condita nei modi più gustosi e fantasiosi.

Che aspetti? Facciamo pausa pranzo insieme e ritroviamoci tutti alla tavola calda "Renzo da Ceri davanti a una delle sue blasonate specialità!

"Renzo Da Ceri"
VIA R. DA CERI, 84/86/88
orario: 11-22
Tel. 06/89714582
348/8250964

Redazionale

MA.PI. CAR s.n.c. Le offerte irrinunciabili

Vi ricordiamo inoltre che la **MAPI CAR** riserva un trattamento particolare alle forze dell'ordine dietro presentazione del tesserino, effettua sconti particolari per i lettori di VIAVAI, garantisce il soccorso stradale gratuito entro il raccordo anulare di Roma, dal lunedì al venerdì dalle 8.00 alle 18.00
Impianti gpl da 750 euro; ricarica ac + filtro abitacolo + igienizz da 60 euro; tagliandi completi da 95 euro - tariffe agevolate in tutta Italia.
RivolgeteVi quindi con fiducia alla **MAPI CAR da Mauro** un professionista a tutto tondo, che si occupa anche di riparazioni di macchine d'epoca. **Si installano impianti satellitari onde con sentire risparmi assicurativi dal 30 al 40%.**
Si effettuano tagliandi a partire da € 50.

Diagnosi Elettronica e Computerizzata - Servizio Gomme
Ristrutturazioni Auto d'Epoca - Impianti GPL - Officina - Collaudi
Elettrauto - Assistenza Scooter - Riparazioni e Sostituzioni vetri a.t.c.
Revisioni - Convenzione con SAP (Sindacato Autonomo di Polizia)

Via Carlo della Rocca, 29
Tel. 06.96849117
392.2389186
mapicarsnc@gmail.com

Redazionale

Le creazioni di MAGA FOLLIA

MAGA FOLLIA

10% sconto per la festa della Mamma

In questo esercizio, aperto dal 2009, in Via delle Albizzie al nr 11, l'estro e la fantasia di **Basile Valeria**, si concretizzano nel realizzare creazioni artigianali con pietre preziose, pietre dure, argento e Swarovski oltre a capi di abbigliamento originali e accessori moda.
Basile Valeria vi invita a visitare **l'angolo delle occasioni : tutti gli articoli a € 12,90.** Inoltre vi rammenta un'offerta vantaggiosissima: **2 foulard di puro raso a € 15** con possibilità di creare otto modi diversi di indossarli e adattarli all'abbigliamento. **Veniteci a trovare, avrete un'ampia gamma di scelte per i vostri regali!**

Via della Albizzie, 11
339-7534752

TABACCHERIA SAN LUCA

SuperEnalotto
Gratta e Vinci
WinforLife! Sisal
LOTTO

13 maggio festa della mamma

I NOSTRI SERVIZI
Pagamento utenze
Bollo - Multe
Fax - Fotocopie
Ricariche telefoniche
Attivazione
Lottomaticard Paypal
Articoli da regalo

Via Roberto Malatesta, 92
Tel. 06/2753044
Fax 06/295648

Buone notizie

ROMA

Trasporto pubblico, abbonamenti annuali agevolati per gli over 65

• di Mauro Caliste

Arriva la nuova Metrebus Card over 65 per il trasporto pubblico locale. Prevista un'agevolazione tariffaria sull'abbonamento annuale, per gli ultrasessantacinquenni residenti a Roma, con reddito Isee inferiore o uguale a 20.000 euro. Costo dell'abbonamento agevolato per l'intero anno, da 120 a 150 euro. La card per viaggiare su bus, tram e metropolitana sarà annuale e non mensile e per ottenerla sono necessari tre requisiti: essere residenti a Roma; aver compiuto 65 anni; avere un indice Isee inferiore o uguale a 20.000 euro.

Il costo della Card over 65 varia da 120 a 150 euro a seconda dello scaglione di reddito Isee: 120 euro fino a 10.000 euro di reddito; 130 euro da 10.000,01 a 15.000 euro; 150 euro da 15.000,01 a 20.000 euro. Per ottenere la card è necessario recarsi presso il proprio municipio con una copia del modello ISEE (inferiore o uguale a 20.000,00 euro), una copia del documento di riconoscimento valido e una foto tessera.

Per agevolare le procedure, Atac ha stabilito un calendario, in accordo con i Municipi, basato sull'iniziale del cognome: dalla A alla L dal 2 al 6 maggio; dalla M alla Z dal 7 al 10 maggio.

La nuova Metrebus Card, personalizzata con nome, cognome, data di nascita e foto, abilitata per la nuova agevolazione annuale, sarà recapitata a casa in tempo utile per poterla caricare, a partire dal 25 maggio, presso le biglietterie Atac o le rivendite autorizzate. Da giugno non esisterà più l'abbonamento mensile agevolato over 65 da 18 euro. Gli ultrasessantacinquenni potranno acquistare, per l'ultima volta, l'abbonamento mensile anziani del costo di 18 euro valido per il mese di maggio 2012. Potranno acquistarlo presso il proprio Municipio coloro che hanno diritto a beneficiare della nuova agevolazione annuale. Coloro che non hanno i requisiti per beneficiare dell'agevolazione annuale potranno acquistare, per l'ultima volta, l'abbonamento mensile anziani, valido per il mese di maggio 2012 esclusivamente presso le biglietterie Atac, nelle stazioni della Metropolitana: Metro A: Battistini, Cornelia, Ottaviano, Lepanto, Spagna, Anagnina e Metro B: Ponte Mammolo, Termini, Eur Fermi, Laurentina. Successivamente, per poter utilizzare i mezzi del trasporto pubblico, dovranno acquistare un abbonamento ordinario, mensile o annuale.

Informazioni su www.agenziamobilita.roma.it

Asilo nido Prampolini: la struttura in salvo dai privati ospita i piccoli de "Il Pettirosso"

ROMA 7

• di Presidenza Mun. Roma 6

Lunedì 16 Aprile la Giunta Mastrantonio ha ottenuto un risultato importante. Riportare in classe i piccoli dell'asilo nido "Il Pettirosso", sottoposto a lavori di riqualificazione.

I bambini sono stati trasferiti per il maggior numero presso l'asilo nido "Prampolini" di Via G.B.Valente. Altro risultato importante della Giunta. Dopo settimane di lotte, cortei, sit-in, il Municipio Roma VII è riuscito a mantenere pubblica una struttura che il dipartimento centrale voleva affidare ai privati.

Grazie alla tenacia di mamme, famiglie e sindacati, si è riusciti non soltanto a salvaguardare un servizio primario alla cittadinanza, ma anche a tutelare i posti di lavoro degli addetti.

La Giunta Mastrantonio si sta impegnando in queste ore nel garantire un continuo miglioramento dei servizi. Già l'essere riusciti a offrire la continuità del servizio ai bambini de "Il Pettirosso" è stato un risultato importante, ora si deve procedere a rendere sempre migliore l'ambiente di vita dei piccoli e di chi lavora in queste strutture.

Da tempo l'Amministrazione Mastrantonio rivendica il diritto ad asili nido comunali. Non soltanto perché si tratta di un servizio essenziale offerto ai futuri cittadini della città, ma perché funge da sussidio a centinaia di famiglie e di giovani lavoratori che senza l'ausilio di queste strutture non potrebbero essere autonome.

Cronaca

Arresti per droga

• da Repubblica

Un arresto per droga è stato effettuato dagli investigatori in via Casilina. Un tunisino, sorpreso a spacciare all'interno di un parco, ha cercato di disfarsi di alcune dosi di marijuana quando ha capito che stava per essere controllato. Una volta recuperato lo stupefacente, per lui sono scattate le manette.

*****

Stessa sorte per un 33enne romano che, durante un controllo, ha dato in escandescenze aggredendo gli agenti. Arrestato per oltraggio, dovrà difendersi anche dall'accusa di detenzione al fine di spaccio di stupefacenti. A seguito della perquisizione domiciliare, infatti, l'uomo è stato trovato in possesso di alcuni grammi di cocaina, un bilancino di precisione e materiale per il confezionamento delle dosi.

In manette anche un pregiudicato romeno di 27 anni, caduto, anche lui, nella rete dei controlli. Fermato in via Galeazzo Alessi, dagli accertamenti effettuati alla banca dati interforze, è risultato avere a carico un mandato di arresto europeo per un furto commesso nel suo paese di origine e per il quale deve espiare una pena di quasi 4 anni.

Tabaccheria Cartoleria Mascioli
10 e Lotto ric. n° 6598
SuperEnalotto
Pagamento bollettini
Bollo Auto - Acea - Enel
Eni-gas ... e tanti altri servizi
13 Maggio festa della
Auguri a tutte le mamme
Regali e Gadgets
ORARIO NO STOP
Via B. Buontalenti, 59/61 - Tel. 06/2415099

Esso STAZIONE DI SERVIZIO
Centro cambio olio, assistenza aria condizionata, e autodiagnosi, lavaggio auto, lavaggio tappezzeria, il telepass point, ricariche telefoniche, giornali e bibite fresche, "fai da te" con pagamento alla cassa
Via di Acqua Bullicante 174 lescarb@libero.it
Tel. 06 24401015 - 347 1503912

La Fornitura d'Orologeria
di Ceracchi dal 1970
RIPARAZIONI
OROLOGI - PENDOLI
CINTURINI - SVEGLIE
RICAMBI
Perseo VINTAN Lowell TIMEX
Via Renzo Da Ceri, 219
Via Gabrino Fondulo, 75
Tel. e fax 06/2757070
e.ceracchi@tiscali.it
www.laforniturad orologeria.com

Nabel
continua lo SCONTO del 50%
SU ABITI DA CERIMONIA
Bimbi Belli
Via Torpignattara, 6 - Tel. 06.24.13.421

Redazionale

CENTRO GOMME EREDI RENDINA

Nella zona di Centocelle, c'è il **Centro Gomme Rendina** che rappresenta un'istituzione ereditaria. Un lavoro come quello del gommista, si tramanda infatti da padre in figlio e il motto di questa ditta è sempre stato ed è: professionalità, cura del servizio, ampia disponibilità nei confronti del Cliente. Quindi non esitate, per montaggio gomme di tutte le marche, equilibratura, convergenza a **PREZZI VERAMENTE VANTAGGIOSI**, ricordate! **Eredi Rendina in Via Tor de' Schiavi nr. 396/396/a/398** e resterete completamente soddisfatti.

CENTRO GOMME
Eredi Rendina
Via Tor de' Schiavi, 396
Tel. 06/2593348

Il momento dello spirito

I Vangeli

Cristianesimo

• di **V. Begliuti** *(1ª parte)*

La parola "vangelo" proviene dal greco e significa " buona notizia". In greco la parola aveva, in realtà, un significato profano, era "l'annuncio di una vittoria, di una grande impresa", in ebraico, invece, come si legge nell'Antico Testamento, acquista un valore propriamente religioso. Secondo il Nuovo Testamento, in Marco e in Luca ad esempio, il primo messaggero di buone notizie sarà proprio Gesù, che proclamava "il Vangelo di Dio e diceva…….il Regno di Dio è vicino, convertitevi e credete al Vangelo" (Mc 1), oppure "Bisogna che io annunzi il Regno di Dio…" (Lc 4). Presto si trattò, quindi, della "buona novella di Gesù" (At 18) o del "Vangelo di Cristo" (Rm 15 e Gal 1). E' chiaro che la parola "vangelo" non sta a indicare solo un'opera letteraria che annunzia la proclamazione della salvezza, come quella dei quattro evangelisti, ma la "proclamazione stessa di Gesù" scelto per annunziare il Vangelo di Dio. Il cambiamento del significato della parola "vangelo" è avvenuta solo tempo dopo e con il Vangelo di Marco l'evoluzione avviene con il passaggio "dalla parola portatrice di salvezza al testo letterario depositario di tale proclamazione". E Marco, forse, è l'inventore del nuovo genere letterario, "il Vangelo" e, perché Gesù sia reso presente ai cristiani, i suoi discorsi, la sua parola

sono sempre riferiti al presente. Il suo non è un artifizio letterario ma è il modo per esprimere la profonda convinzione che Gesù, al quale si riferiscono le parole e le azioni descritte, è il Signore risuscitato che proprio con la sua parola e le sue azioni – riferite al presente - riunisce a sé ancora i suoi discepoli.

Il Cosmo induista

Induismo

• di **V. Begliuti** *(4ª parte)*

Le quattro ere cosmiche formano, come abbiamo visto nei numeri precedenti, il mahayuga, la grande epoca. Al termine del mahayuga (cioè 311.040 miliardi di anni dei mortali), avviene la "grande dissoluzione", il mahapralaya. Un incendio universale annienterà l'uovo cosmico, che darà luogo a un succedersi di fasi infinite: nascita, decadenza, dissoluzione. Al termine dei cento anni di Brahma (che corrispondono a 432.000.000.000 anni divini), avrà termine il ciclo del mondo, cui seguirà un nuovo ciclo "innescato da un demiurgo". Anche se i "mondi" si alterneranno e decadranno secondo un iter che non ha mai fine, il "principio primordiale e assoluto, cioè il brahman, è eterno e immutabile". Il numero maggiore di scuole e correnti induiste concordano nel ritenere che vi sia un "unico principio assoluto del mondo". E l'Uno è indivisibile, non ha qualità, né attributi, è immutabile, non ha forma e nome, è eterno. Il brahman è, quindi, l'assoluto mentre il mondo che si percepisce è solo

"maya", cioè illusione. E' maya che assume qualsiasi forma e si può presentare come uomo o pianta, animale o roccia, dando luogo alle "dicotomie uomo-donna, bene-mele, gioia-dolore, caldo-freddo". Queste coppie di opposti "si risolvono solo nel momento del moksa", cioè della liberazione . Il rapporto che intercorre fra maya e brahman che la "emana" è come quello fra il calore e il fuoco: il primo esiste perché è il secondo che lo irradia.

Islamismo

• di **V. Begliuti** *(3ª parte)*

L'inchino conclusivo verso destra e verso sinistra è inteso come saluto rivolto ai fedeli presenti, ma si esegue anche se l'orante è solo. Il saluto terminale è completato con le parole, pronunciate ad ogni inchino, " la pace sia su di voi, e la misericordia di Dio e le Sue benedizioni". Solo con queste parole il momento sacro della preghiera termina ed essa si conclude. Ogni fedele ha l'obbligo di recitare le preghiere quotidiane, anche se malato oppure in viaggio. Il venerdì si tengono le preghiere speciali alla presenza di tutta la comunità dei fedeli ed è l'imam che in lingua araba porta avanti parte dell'officio religioso e parte, invece, nella lingua locale. Inoltre, legge qualche versetto del Corano, che sarà commentato e che darà spunto per parlare dei problemi morali, sociali e

La preghiera rituale

politici. La preghiera nell'Islam ha un valore particolare: è una purificazione dell'anima dai peccati commessi, un' "antidoto contro la tentazione di commettere altre azioni peccaminose", un atto di adorazione e di sottomissione, un atto di ringraziamento a Dio per averci permesso di fruire della Sua Creazione. L'importanza della preghiera è anche data dal fatto che ciò che più conta per il fedele è il suo rapporto con Dio. E se il fedele recita la sua preghiera dal profondo del cuore, la sua vita, le sue azioni saranno giuste e appropriate.

IL GIUDIZIO FINALE E LA RESA DEI CONTI

Giudaismo

• di **V. Begliuti** *(4ª parte)*

Gli Israeliti, poiché sono i depositari della Torah, hanno responsabilità più gravi. Se l'obbedienza ai precetti avrebbe comportato ricompense più ricche, l'inosservanza ad essa, la disobbedienza avrebbe portato con sé una punizione molto più severa. Il Signore giudicherà sia i giusti che gli empi: ai primi permetterà di entrare nel Gan Eden, mentre i cattivi saranno gettati nel Ghehinnom. In un secondo tempo farà scambiare i due luoghi agli Israeliti: i malvagi saranno posti nel Gan Eden con i giusti, affinché non possano affermare che, anche se si fossero pentiti, il posto per loro non ci sarebbe stato; mentre i giusti, più tardi, saranno precipitati nel Ghehinnom, perché non possano dire che, anche se avessero peccato, per loro il posto non ci sarebbe stato. "Dio ha creato i giusti e i malvagi, il Gan

Eden e il Ghehinnom. Ciascun individuo ha due parti, una nel Gan Eden, l'altra nel Ghehinnom. Chi è meritevole e giusto prende nel Gan Eden la sua parte e quella del suo compagno, chi è colpevole e malvagio prende nel Ghehinnom la sua parte e quella del suo compagno". In previsione del Giorno del Giudizio, le azioni compiute dall'essere umano sono registrate in un libro e, al momento della sua morte, tutte le sue azioni vengono rappresentate dinanzi a lui.

Lo sapevate che...

• di **V. B.**

il 10 aprile del 1771 prese • • • un'iniziativa quanto meno discutibile e che venne affissa per la città di Roma sotto forma di "Edittodel Sant'Uffizio" il giorno 13. I cardinali della Congregazione, Inquisitori della Santa RomanaChiesa, comandarono – con autorità apostolica - che chiunque fosse venuto a conoscenza di persone eretiche, di loro difensori e di contrari alla Santa Fede, di persone che avessero fatto patti con il demonio, o azioni superstiziose, sortilegi, magie o che fossero in possesso di libri o scritti eretici oppure li leggessero, avrebbe dovuto darne notizia entro un mese al Sacro e Supremo Tribunale, pena la scomunica. Questo Editto dimostra a qual punto di umana pietà fosse giunta la allora Santa Romana Chiesa.

il Sant'Uffizio

APFORISMI

… ma se per le donne gli uomini sono tutti uguali, perché preferiscono Brad Pitt a me?

>Michele Davalli

Redazionale

BIANCONIGLIO e i bambini

Dal 9 ottobre dell'anno 2011, **Annalisa e Chiara** hanno aperto, in Via Alberto da Giussano n. 36, il negozio di abbigliamento per bambini e bambine **"La tana del Bianconiglio al 36"**, un garbato punto vendita che presenta, con cura e raffinatezza, abbigliamento e accessori per bambini. Nell'attività troverete un vasto assortimento di capi di marche, per lo più italiane, scelti con cura dalle proprietarie che sapranno consigliarvi sapientemente poiché hanno fatto della consulenza il loro fiore all'occhiello. Vi suggeriamo di fare una visita e affidarvi con fiducia alle loro proposte, in particolar modo per quanto riguarda l'abbigliamento per i neonati e ne rimarrete davvero soddisfatti. Nel negozio si accettano tutte le forme di pagamento.

Nel negozio si possono trovare abiti eleganti, per bambine e bambini, di ottime marche.

Via Alberto da Giussano, 36
Tel. 06 87776359
Siamo su facebook
"Tana del Bianconiglio"

Redazionale

Ristorante Pizzeria Il Gabbiano

Il ristorante il Gabbiano, in Via A. da Giussano dal 1985, con i suoi menù di terra e di acqua, è la perfetta sintesi di questo equilibro. Sono quattro i pilastri della filosofia di Sandro Arleo, chef-patron. La sua è una tavola del **Tempo** e del **Territorio** che vive di stagionalità, di freschezza e di materie prime, ma è anche una cucina che crede nel valore delle **Tradizioni**: quella romanesca, quella lucana, napoletana, siciliana, ligure o veneta. Su tutto la **Tecnica**, quel bagaglio di capacità ed esperienza che esalta la perfezione degli ingredienti e concorre al benessere dei commensali. La cantina, conta oltre 100 proposte che abbracciano l'intero panorama, con vini selezionati per accompagnare i menù stagionali, al miglior rapporto qualità/prezzo garantito dal rifornimento diretto dai produttori.

Via Alberto da Giussano, 75 - Tel. 06 2753350
www.algabbiano.com - **Lunedì riposo**

BUONO A SAPERSI (a cura di Mauro Caliste)

Misure di prevenzione per la zanzara tigre

Nel territorio della Capitale è diffusa l'Aedes albopictus (meglio conosciuta come "zanzara tigre"), l'amministrazione di conseguenza ha emanato l' Ordinanza n°73 del 14/03/2012, con le norme di prevenzione per contrastare l'infestazione. È importante la collaborazione dei cittadini affinché la campagna di lotta sia più efficace. Infatti la presenza di numerose aree verdi pubbliche e private, oltre a un grande numero di abitazioni con terrazzi e giardini, favoriscono la colonizzazione da parte della zanzara tigre in queste aree sia per l'abbondanza di focolai larvali (contenitori vari, grondaie ostruite, etc.) sia per la possibilità di rifugi per gli adulti (siepi, erba alta ed arbusti).
Roma Capitale sta predisponendo gli atti per effettuare i trattamenti larvicidi nelle caditoie stradali in tutto il territorio cittadino, in quanto l'acqua meteorica rappresenta quasi l'unica possibilità di rifornimento per le caditoie posizionate lungo le strade.
Per quelle caditoie poste in fondi privati, che sono invece costantemente alimentate dall'acqua proveniente da attività diverse, quali l'annaffiatura, il lavaggio d'auto, ecc., i condomini possono affidare la disinfestazione a ditte private autorizzate oppure in alternativa possono effettuare i trattamenti larvicidi in proprio acquistando il prodotto nei negozi autorizzati (rivendite agrarie, vivai).
Sia che le disinfestazioni vengano effettuate da una ditta privata, sia che vengano fatte in proprio dal condominio, resta l'obbligo di comunicazione al Servizio "Controllo Specie Infestanti" del Dipartimento Tutela Ambientale e del Verde - Protezione Civile (fax 06 67105456 e e-mail rita.didomenicantonio@comune.roma.it).

Metro A, fino alla fine di maggio lavori per ridurre rumore e vibrazioni.

Stop alle corse alle 21, sabato escluso
Ridurre le vibrazioni e il rumore durante il passaggio dei treni sulla linea metro A, rendere più sicure le aree all'aperto. Queste le finalità dei prossimi lavori di Roma Metropolitane tra le stazioni Flaminio e Lepanto. I cantieri saranno in funzione fino a fine maggio, con interventi di potenziamento delle infrastrutture e di ristrutturazione della sede ferroviaria. Lavori possibili solo di notte, con conseguente riduzione dell'orario lungo l'intera linea.
Dalla domenica al venerdì, dunque, l'ultima corsa dai capolinea di Battistini e Anagnina sarà alle 21. Poi, fino alle 23.30 (il venerdì fino all'1.30), saranno in strada i bus sostitutivi delle linee MA1 e MA2 che collegheranno rispettivamente Battistini ad Arco di Travertino e Flaminio ad Anagnina, seguendo il percorso della metropolitana. Nessuna variazione, invece, il sabato: prima corsa alle 5.30, ultima all'1.30. Invariato anche l'inizio delle corse per tutta la settimana, sempre alle 5.30.

Movida, quiete pubblica, tutela monumenti: prorogate tutte le ordinanze

Prorogate tutte le ordinanze già in vigore per garantire sicurezza, quiete pubblica e tutela delle aree monumentali, specialmente di notte e nelle serate canoniche della movida: l'ordinanza numero 86 (divieto di organizzazione e partecipazione ai cosiddetti pub crawl), la numero 87 (divieto di rilascio autorizzazione occupazione suolo pubblico a piazza navona e Fontana di Trevi) e la numero 88 (cosiddetta "anti-schiamazzi"). I provvedimenti contro i pub crawl e gli schiamazzi restano in vigore fino al 30 settembre 2012 (come l'ordinanza anti-alcool, già prorogata), mentre l'ordinanza di tutela del centro storico scadrà il 31 dicembre 2012.

Ai Musei Capitolini in un clic con Google Art Project

Il Web a servizio dell'arte e della cultura: si possono esplorare le sale dei Musei Capitolini, unico museo italiano oltre agli Uffizi ad aderire al progetto Google, connettendosi al sito www.googleartproject.com, che conta ora 151 musei partner in 40 diversi Paesi. A portata di un click i tanti capolavori che popolano le sale del Museo, a cominciare da quella Lupa Capitolina simbolo della città e parte del nucleo originario del museo, nato nel 1471 sotto papa Sisto IV con la "restituzione" al popolo romano di un gruppo di opere antiche fino ad allora conservate in Laterano.

Concorsi Roma Capitale, quiz online per prepararsi alle preselezioni

Diffusi online i quiz per la preparazione alle prove preselettive dei concorsi banditi da Roma Capitale che avranno inizio il prossimo 19 aprile, scaricabili sul sito www.22concorsi.comune.roma.it accessibile anche da tablet e smartphone.
I quiz a disposizione sono relativi alle procedure per la preselezione relative ai concorsi per: Esperto in controllo di gestione; Restauratore conservatore; Statistico; Esperto in sviluppo servizi informatici e telematici; Dietista.

Trastevere e San Lorenzo, i nuovi orari per le Ztl

Le Ztl notturne delle due zone saranno attive il mercoledì giovedì venerdì e il sabato dalle 21.30 alle 3 nel periodo da maggio a ottobre. Da novembre ad aprile, poi, i giorni interessati dalla chiusura dei varchi saranno esclusivamente venerdì e sabato.

Trasporto merci in città, intesa per sperimentazione con mezzi elettrici

La Giunta Capitolina ha approvato la delibera che ratifica il protocollo d'intesa sottoscritto dall'Assessorato alla Mobilità di Roma Capitale e Unindustria in materia di logistica sul trasporto merci in ambito urbano.
La delibera, tra l'altro, dà il via libera alla realizzazione, nella zona del Tridente, di una sperimentazione pilota per la distribuzione di merci con mezzi elettrici.
Antonello Aurigemma, assessore alla Mobilità di Roma Capitale, ha dichiarato: «Si tratta di un progetto che mira ad individuare soluzioni alternative per la gestione della logistica urbana, in particolare per ciò che riguarda il Centro Storico di Roma. L'obiettivo è di trovare dei sistemi ancora più sostenibili, che possano conciliare le esigenze degli operatori del trasporto e dei residenti e alleggerire.

Progetto dipendenza web e giochi azzardo

Il Dipartimento Politiche educative, in attuazione del Piano Locale Giovani della Regione Lazio, cerca mediante pubblica istruttoria un organismo del terzo settore per co-progettare e attuare una serie di azioni di contrasto alle nuove forme di "assuefazione tecnologica": dipendenza da Internet, dai social network e dai giochi d'azzardo online. L'organismo prescelto (associazione, cooperativa sociale, onlus ecc.) dovrà raccogliere e sistematizzare i dati sul fenomeno a Roma, lanciare interventi di comunicazione sociale, realizzare "percorsi informativi ed educativi" sui rischi connessi a questi tipi di dipendenza, mettere in campo azioni di sostegno alle famiglie, fare rete con i diversi attori che si occupano del problema sul territorio romano (insegnanti, operatori socio-sanitari, forze dell'ordine…).

Redazionale

La Tabaccheria Tagliaferri

Dal 1997, la storica tabaccheria di Via della Marranella 49-49/a, è gestita dalla **famiglia Tagliaferri.**
E' un vero paradiso per il fumatore (vi si trovano tutti gli accessori, le pipe e i migliori tabacchi), ma anche per tutti gli altri, con l'ampio assortimento di **CARTOLERIA** con penne prestigiose, quaderni e articoli di cancelleria.
Inoltre, per gli appassionati, la **Tabaccheria Tagliaferri** dispone del gioco del Lotto, 10lotto e di tutta la gamma di lotterie e "gratta e vinci".
Si possono anche pagare le bollette e inviare denaro con **Western Union.**

Via della Marranella 49/49A
Tel. 06 2413393
mircotab@yahoo.it

Redazionale

MANCINELLI TENDE

ISO 9001

tendaggi e oscuranti per alberghi ,ospedali,grandi enti ,comunita'

• di **Eugenio Alati**

Quasi tutti possediamo quell'utilissimo accessorio che è la tenda da sole e, come per tutte le cose alle quali siamo abituati, non ci soffermiamo mai a riflettere su quanta tecnologia sta dietro a un oggetto così semplice.
Nel nostro territorio ha sede proprio una delle "madri" delle tende da sole, la fabbrica dalla quale escono queste meravigliose amiche che ci salvano dalla calura estiva.
Si tratta della fabbrica **"Mancinelli tende"** che, dai laboratori di Via Galeazzo Alessi e di Via Capaci a Finocchio, sforna prodotti di altissima qualità destinati a durare nel tempo.
La ditta nasce nel 1955 e, in tutti questi anni, si è imposta come una delle fabbriche leader nel suo settore.
La **"Fabbrica Mancinelli"** opera nel campo della produzione, assemblaggio vendita e assistenza di zanzariere, oscuranti, avvolgibili, veneziane, tende tecniche, da interno e da sole. Tutto ciò è progettato da tecnici competentissimi all'interno dei laboratori della fabbrica.
Le realizzazioni della **"Fabbrica Mancinelli"** spaziano da prodotti per le comuni abitazioni a installazioni per grandi fabbricati. Tra i tanti Clienti la fabbrica può vantare committenti del calibro della **Banca Nazionale del Lavoro** e addirittura **RAI**. Due grandi aziende con particolari esigenze che hanno risolto i loro problemi grazie alla **"Mancinelli tende"**. Ma oltre l'aspetto tecnico ci preme sottolineare un aspetto etico molto importante, ossia il fatto che la **"Mancinelli Tende"** risiede proprio nella nostra periferia, e questo dà sicuramente lustro all'economia del nostro territorio e, insieme a tante altre aziende molto produttive, costituisce un vero e proprio vanto per Torpignattara.

MANCINELLI TENDE - mancinellitende@tiscali.it
L.go Galeazzo Alessi, 6/A - Tel. 06.299959 - Fax 06.299957

Redazionale

Unikem, centro della DISINFESTAZIONE. Per PRIVATI e AZIENDE

Con un po' d'attenzione, i giusti consigli e prodotti efficaci e sicuri, possiamo rendere le nostre abitazioni o i luoghi di lavoro, inospitali per insetti e topi.
Per gli esperti del settore e per i privati, il centro **Unikem** propone una **LINEA DISINFESTANTI** ad uso civile registrati dal Min. della Salute, a marchio INDIA, che permette a tutti di potersi attrezzare per la lotta agli infestanti quali **ZANZARE, FORMICHE, BLATTE, PULCI, CIMICI, ACARI,** ecc. Grazie alle informazioni dettagliate delle schede tecniche di ogni prodotto, e al Servizio di Assistenza Tecnica, in grado di consigliare sulla scelta del prodotto, sulle modalità di applicazione e sugli interventi correttivi da adottare in caso di difficoltà nell'applicazione, l'approccio alle disinfestazioni diventa facile ed economico.
Lo show room dispone di prodotti liquidi, in gel, granulari, trappole di sicurezza per topi, trappole per blatte, esche derattizzanti fresche e in paraffinato a norma di legge. Attrezzature quali pompe a spalla, a pressione manuale, elettriche e motocarrellate, nebulizzatori, atomizzatori, soffiatori, sino ad arrivare a gruppi installabili su pick-up sono disponibili o ordinabili presso l'azienda.
Praticamente tutto per la **DISINFESTAZIONE e la DERATTIZZAZIONE a 360°.** Consulenze e preventivi gratuiti in sede.

Unikem - Via del Mandrione, 41
06-43599422 06-43564660 centralino
emai: info@unikem.it

Redazionale

Odontoiatrica Roma Quattro: nei mesi di maggio e giugno propone la prevenzione per le malattie paradontali

Nei casi più gravi, per la riabilitazione protesica la soluzione proposta è basata sull'implantologia guidata a carico immediato

• Dott. Federico d'Isep - Direttore Sanitario

L'Implantologia è una tecnica odontoiatrica che può risolvere efficacemente i problemi masticatori causati dalla mancanza parziale o totale dei denti.

La clinica dentistica **"Odontoiatrica Roma Quattro"**, in conformità alla sua politica di salvaguardia e prevenzione dentale, nei mesi di maggio e giugno incoraggia al sottoporsi a periodiche visite specialistiche di controllo per verificare in primo luogo la presenza di patologie parodontali in atto, spesso causa principale della mobilità dei denti.

Per tutti coloro che hanno a cuore la propria salute orale, lo staff medico dell'Odontoiatrica Roma Quattro, composto interamente da personale medico qualificato, è a disposizione per effettuare una visita atta a rilevare lo stato di salute della bocca dei pazienti e, a fornire consigli e supporto per il trattamento della eventuale patologia riscontrata.

Per **malattia paradontale** s'intende quella patologia gengivale che provoca una progressiva riduzione del sistema di supporto dei denti e che, se trascurata, può portare alla loro mobilità, aumentandone il rischio di perdita degli stessi.

Tale mobilità comporta, inoltre, il riassorbimento dell'osso alveolare che può, nei casi estremi, subire un riassorbimento completo.

Un componente del nostro staff particolarmente qualificato nel campo dell'**implantologia a carico immediato è il Dott. Federico D'Isep**, (maggiori informazioni sul medico specialista sono disponibili sul sito della clinica) che fin dall'esordio delle tecniche di chirurgia computer assistita (nell'anno 2000) lavora con il sistema **"Nobel Guide"** della Nobel Biocare, la società leader mondiale nel campo dell'implantologia che ha sviluppato questo sofisticato software tenuto costantemente aggiornato per **garantire ai medici e ai pazienti la sicurezza e affidabilità degli interventi. Va inoltre sottolineato che utilizzando queste metodiche gli interventi necessari per la riabilitazione di un intera arcata o di zone parzialmente edentule divengono per il paziente meno dolorose e anche meno indaginose e complesse.**

Soluzioni convenzionali per porre rimedio all'edentulia causata da problemi parodontali sono i ponti, gli scheletrati e le protesi mobili che però non sempre assicurano una soluzione duratura e definitiva e possono persino in qualche caso comportare effetti indesiderati, come il mettere a repentaglio anche i denti residui.

Nella gran parte dei casi, però, **l'implantologia può costituire una soluzione a lungo termine al problema masticatorio**, sia nei casi di edentulia totale, sia nei casi di edentulia parziale (**edentulia = mancanza dei denti**). Se un'arcata, infatti, presenta una quantità di osso residuo sufficiente, l'implantologia tradizionale per mezzo di protesi su impianti associati a eventuali innesti ossei e/o rigenerazioni ossee può realizzare una riabilitazione completa dell'apparato masticatorio compromesso. Nei casi in cui è possibile utilizzare l'implantologia a carico immediato, si possono ottenere nel complesso risultati ancor più interessanti.

Questa soluzione amplia gli orizzonti dell'implantologia presentando i seguenti vantaggi rispetto al metodo tradizionale (implantologia a carico differito):

1. Si tratta di una soluzione **rapida**: permette al paziente di riprendere in tempi molto brevi la funzione masticatoria.

2. Nei casi in cui l'impianto viene inserito subito dopo l'estrazione del dente, (impianto post estrattivo), **l'intervento è meno doloroso: infatti non è richiesta l'apertura del lembo gengivale** e quindi evita la necessità di doverlo richiudere con punti di sutura.

3. Nel caso in cui si utilizzi la tecnica computer guidata, l'intervento **è poco invasivo**, perché sfruttando l'osso residuo del paziente, si evita l'esigenza di dover ricorrere a interventi chirurgici di innesto o rigenerazione ossei, riducendo quindi fastidi, tempi e costi.

Avvalendosi dell'osso residuo che è normalmente presente in quantità sufficiente nelle zone centrali dell'arcata edentula, grazie all'ausilio della tecnologia computer guidata, l'implantologia a carico immediato permette, con l'inserzione dai quattro ai sei impianti per arcata (**sistemi all in four e all on six**), d'installare protesi definitive sull'intera arcata in questione. Già dalla prima seduta si permette al paziente, per mezzo di una protesi provvisoria applicata sugli impianti, di recuperare fin da subito la funzione masticatoria. Questo si rende possibile anche per gli effetti della **pianificazione chirurgica computer guidata** che consente un'esatta ricostruzione tridimensionale dell'osso residuo, garantendo l'istallazione precisa d'impianti necessari a supportare le protesi che verranno montate sopra gli stessi. Questa precisione è molto difficile da ottenere con le normali procedure chirurgiche svolte a mano libera.

Salvo alcuni casi, riteniamo utile sottolineare che queste tecniche sono in grado di risolvere la gran parte dei casi di edentulia parziale o totale e di restituire una soddisfacente funzione masticatoria, fonetica ed estetica a tutti i pazienti affetti da questo problema.

La Clinica Odontoiatrica Roma Quattro torna a sensibilizzare tutti, ancora una volta, ricordando **l'importanza di una regolare prevenzione orale quale miglior presidio per mantenere una corretta salute orale.**

A tal scopo nei mesi di maggio e giugno 2012 la Clinica offre a tutti i pazienti affetti da patologie parodontali condizioni particolari sia per le cure implantari sia per tutti gli altri servizi a loro offerti.

Sul sito dell'Odontoiatrica un form per la richiesta d'informazioni è a disposizione di chiunque voglia ricevere maggiori dettagli sulle terapie e patologie odontoiatriche.

Clinica Odontoiatrica Roma Quattro
Via Tuscolana 10,12,14 (a 100mt. da Piazza Re di Roma)
Tel. 06.45504550 - www.odontoiatricaromaquattro.it

Cronaca

ROMA 6

Scorribanda di nomadi al Casilino 23

Con sassi e spranghe danneggiano le auto parcheggiate

• di **E. Ranalletta**

Sono decine le auto vandalizzate nel parcheggio antistante Villa De Santis al Casilino.
Alcuni testimoni hanno riferito che nella notte tra il 20 e il 21 aprile scorso, una banda di zingari, giunta a bordo di alcuni camper, ha danneggiato gravemente le vetture parcheggiate servendosi di grosse pietre e spranghe di ferro. Parabrezza e finestrini sfondati, carrozzerie devastate, vetri rotti dapertutto, è questo lo scenario che si è presentato ai proprietari delle auto il mattino seguente. Durante il raid, alcuni residenti, svegliati dal fracasso, hanno avvertito il 113. Le forze dell'ordine, però, sono giunte solo dopo che i nomadi si erano dileguati e non hanno potuto far altro che constatare i danni.
Sono sconosciuti i motivi dell'atto di vandalismo, in quanto sembra non ci siano stati furti; probabilmente si tratta di una sorta di rappresaglia per gli sgomberi dei campi abusivi effettuati in zona nei mesi scorsi. Tempo fa, erano stati vandalizzati anche i giochi per bambini appena installati nel parco.
L'episodio va ad aumentare l'insicurezza della zona, i cui residenti assistono giornalmente al crescere del degrado dovuto agli sbandati e agli ubriachi che stazionano nel parco in rifugi di fortuna, nonché agli spacciatori di droga che ogni notte svolgono la loro attività nella zona.
La sorveglianza è, evidentemente insufficiente, mentre il Piano Nomadi non è riuscito ad arginare il fenomeno degli zingari nella Capitale.

Droga: chiusa macelleria a Torpignattara

Droga

• da **Repubblica**

Nella rivendita sono state trovate numerose anomalie igieniche e amministrative. L'attività era specializzata nel commercio di carni compatibili con la religione islamica

Sequestrata dalla questura una macelleria islamica nell'area di Torpignattara, all'interno della quale sono state trovate numerose anomalie igieniche e amministrative. Al titolare dell'attività, adibita alla vendita di carni compatibili con la religione islamica, sono state contestate varie infrazioni, soprattutto in virtù delle gravi carenze sanitarie. Al termine degli accertamenti tutta la merce è stata sequestrata per essere distrutta.

Nell'ambito degli stessi controlli i poliziotti hanno proceduto all'arresto di due persone per produzione e detenzione ai fini di spaccio di sostante stupefacenti. Nell'abitazione della coppia è stata scoperta una vera e propria serra per la coltivazione della marijuana. I due, V. D., romana di 30 anni e F. J. H., 33enne, sono stati scoperti grazie anche all'intuizione di uno dei cani delle unità cinofile. L'operazione ha infatti avuto inizio con il controllo in strada. Dopo aver rinvenuto alcune dosi di hashish, i poliziotti hanno esteso il controllo alla loro abitazione.
Individuato l'appartamento, gli agenti hanno proceduto alla perquisizione che ha consentito di sequestrare 110 grammi di foglie di marijuana messe ad essiccare, un bilancino di precisione e 8 grammi di semi. In pratica, la coppia aveva allestito una vera e propria coltivazione di droga. In un armadio della camera da letto trasformato in una serra con tanto di lampada alogena e deumidificatori sono state trovate tre piante di marijuana dell'altezza di 60 centimetri circa.

Santori: "Espellere furbi mascherati da miserabili!"

ROMA

• **Comunicato stampa**

"Abbiamo garantito ai nomadi strutture autorizzate, con tanto di guardiania e servizi, ma tutto questo a nulla è servito per garantire il rispetto delle regole da parte di coloro che, pur godendo della disponibilità dei contribuenti romani, si permettono il lusso di lucrare alle spalle di chi gli garantisce assistenza e paga regolarmente le tasse. Chi vive in stato di indigenza non può permettersi di certo auto di lusso, la parabola per la tv a pagamento o oggetti di valore, prosciugando la solidarietà di tutti quei romani che si sacrificano ogni giorno. L'operazione odierna non deve essere solo uno spot, ma è necessario attuare il Piano nomadi in tutti i suoi obiettivi, far rispettare le regole all'interno delle strutture obbligandoli al pagamento degli oneri e delle utenze. La Guardia di Finanza entri in tutti i campi e avvii quei controlli fiscali regolari necessari a dare un segnale a chi pensa che i campi nomadi siano considerate zone off limits, perché è proprio da qui che si innescano meccanismi preoccupanti per la sicurezza e la salute pubblica, come l'utilizzo di prestanome o il mancato pagamento dell'assicurazione obbligatoria. Altro che tolleranza e accoglienza. Che aspettiamo ad espellere dal territorio nazionale tutti questi ingrati che giocano a fare i furbi mascherati da miserabili? " - lo dichiara in una nota Fabrizio Santori, Presidente della Commissione Sicurezza di Roma Capitale, a margine della brillante operazione condotta dalla Polizia Locale di Roma Capitale, coordinata dal sostituto procuratore di Roma Carlo Lasperanza, all'interno dei campi nomadi di Castel Romano, Salone, Villa Gordiani, Monachina, Salviati, Cesarina, Candoni, Tor de Cenci, Baiardo, Ortolani e Arco di Travertino.

Redazionale

Il bar "FIVE" e le sue specialità

Un luogo ideale per piacevoli pause. **Il bar FIVE**, in Via Bufalini 54-56, gestito da Angelo e dai suoi collaboratori con cura, gentilezza e professionalità è un esercizio da frequentare poiché mette a disposizione della clientela ciò che si vuole ed è in grado di soddisfare qualsiasi gusto. Questo mese ci soffermiamo sul settore vini, con il vasto assortimento di vini nazionali, da quelli DOC ai DOCG e IGP, provenienti da tutte le regioni italiane.
Il settore alcolici propone grappe selezionate, eccellenti whisky, distillati scelti anche invecchiati, spumanti italiani ed esteri. Da non perdere i fantasiosi aperitivi della casa, sempre una sorpresa!

Bar FIVE
VIA L. BUFALINI, 55/57
Tel. 328/1888404

FARMACIA AVARELLO
Dott.ssa Diomira Avarello
Fitoterapia
Omeopatia
Veterinaria
Dermocosmesi
Preparazioni galeniche
9 maggio
Make-up BIO-NIKE
su prenotazione
Via del Pigneto 108/e/f - tel 06 295040
farmaciaavarello@idlitalia.it

tic tac
Orologeria e Laboratorio
Rivenditore autorizzato:
MAURICE LACROIX
CITIZEN
DIESEL
NAUTICA
SECTOR
CASIO
adidas
K&BROS
Chronotech
FOSSIL
ORIENT
BREIL
marc ecko watches
GUESS
e... altro ancora
Via di Torpignattara,79 - tel. 06-24401673

Redazionale

CARTOLERIA GIOCHI MAGICA

E' il caso di riconoscere che la **"Cartoleria Magica"** si distingue per la sua originalità, per la ricchezza delle iniziative ma, soprattutto, per la sua capacità di soddisfare le esigenze di una mamma e dei suoi bambini, a partire da un gioco per finire a tutto l'occorrente per la scuola... L'idea della Signora **Maria Antonietta** è davvero originale, unire tre tipologie di prodotti utili per tutta la famiglia. A proposito la **"Cartoleria Magica"** si trova in via Luchino dal Verme 11-13.
Vi ricordiamo che da **Magica** è sempre presente un vasto assortimento di idee regalo delle migliori marche come **Hello Kitty, Dimensione Danza, Sweet Years, Pickwick, Onyx, Ferrari** oltre a tante altre e che, naturalmente, Vi aspettiamo numerosi. **"Magica"** coglie l'occasione per formulare **i più sinceri auguri a tutte le mamme.**

Via Luchino dal Verme, 11-13
Tel. 06/295264

Piras Carlo
OFFERTA PROMOZIONALE MAGGIO
caldaie delle segg. marche: Immergas, Savio e Vaillant
Impianti per riscaldamento e ristrutturazione bagni e cucine
Centro assistenza plurimarche
Preventivi gratuiti anche online
IDRAULICA E TERMICA
INSTALLAZIONE • MANUTENZIONE
CALDAIE A GAS • CLIMATIZZATORI
Via Atripalda 8
Tel. 06.41228703 Fax. 06.41228701
piras.carlo@libero.it

Società

Truffe in autostrada, subito tavolo tecnico

ROMA

• Comunicato stampa

"Aprire un tavolo tecnico con Aci, Anas, Roma Capitale, Provincia, Prefettura e Ministero Trasporti per mettere a punto un piano di prevenzione, controllo e repressione attivo sull'autostrada Roma Fiumicino ed altre importanti arterie cittadine, è la strada maestra per fronteggiare il problema della truffa dello specchietto, nella quale cadono sempre più automobilisti, oltretutto costretti dai delinquenti ad accostare sulla corsia di emergenza creando grave pericolo per se stessi e gli altri viaggiatori. I dati e le segnalazioni pervenuti alla Commissione Sicurezza segnalano un aumento del fenomeno, che è diffuso su numerose strade di grande scorrimento e che è necessario fronteggiare con maggiori pattugliamenti e una efficace campagna informativa, per evitare che i cittadini rimangano vittime di furbi che fingono danni e chiedono di essere pagati in contanti approfittando del fatto che il malcapitato si è ormai fermato ed è spesso solo in un punto isolato e pericoloso. Chi incappa in una situazione del genere non deve mai tirare fuori soldi, annoti invece il numero di targa dell'auto del presunto danneggiato e non esiti a chiamare la polizia". Lo dichiara in una nota Fabrizio Santori, presidente della Commissione Sicurezza di Roma Capitale, a proposito del preoccupante fenomeno della truffa dello specchietto denunciato dal consigliere Pdl del XVI Municipio, Marco Giudici.

Stranezze

ROMA 6

• di Francesca Sinisi

I tre porcellini insegnano
Nasce la prima casa di paglia in Italia

Lavori in corso al Quadraro per la realizzazione del primo edificio urbano in paglia

"In prossimità di un bosco, vivevano tre porcellini. Per mettersi al sicuro da un certo lupo che abitava nei paraggi, decisero di costruirsi tre casette. Il più volenteroso si procurò calce e mattoni, gli altri decisero di affaticarsi di meno e preferirono l'uno la paglia, l'altro il legno. In poco tempo e con poca fatica, la casetta di paglia fu pronta."

Così recita una delle fiabe più conosciute al mondo: 'I tre porcellini' che si danno da fare per costruirsi una casa sicura dal lupo cattivo. Due di loro costruiscono una casa 'ecologica', con paglia e legno in meno tempo e con il minimo sforzo. Ora possiamo dire che tutto questo non è più una semplice storia per bambini: precisamente in zona Quadraro, sta nascendo il primo edificio urbano in Italia realizzato in balle di paglia e legno. L'idea è di 'BAGofficinamobile', gruppo che porta avanti progettazioni etiche e responsabili, nell'ambito della bioarchitettura e del risparmio energetico; il loro obiettivo è quello di trasformare un disagio abitativo in un punto di partenza, dare una dimora a chi non ne ha, utilizzando materiali completamente naturali ed innovativi. Si tratta, quindi, della prima casa costruita con questa tecnologia in un contesto urbano a livello europeo, iniziata a fine gennaio, con l'intento di sfatare il luogo comune che vuole che la paglia sia adatta a costruire solo in contesti rurali: si tratta, infatti, di un materiale valido anche per il contesto urbano. Oltre allo scopo di terminare questo progetto, nella 'BAGofficinamobile' è importante il "durante": in questo caso il gruppo si offre di insegnare le modalità di realizzazione di questa struttura a giovani professionisti che lavorano in cantiere, desiderosi di apprendere questa tecnica rivoluzionaria e di partecipare attivamente ai lavori di costruzione.

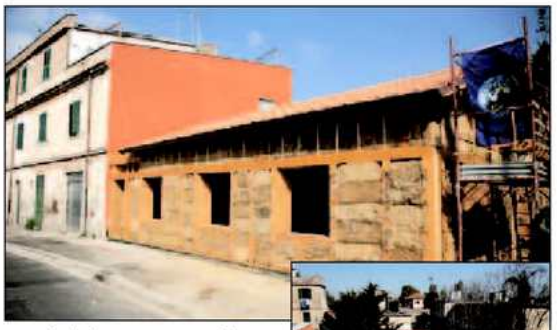

Secondo le indiscrezioni del gruppo BAG, la graziosa casa di paglia sarà conclusa entro la fine di luglio. Intanto un'occhiatina curiosa ai lavori è pur sempre lecita!

Magazzini Gianni
abbigliamento per tutti
MADE IN ITALY
La Ditta che non liquida, non regala, non fa miracoli, ma...
VENDE A PREZZI DI FABBRICA
VASTO ASSORTIMENTO
vestiti casa e copricostume (Italy) Taglie grandi
vasto assortimento
INTIMO E BIANCHERIA PER LA CASA
vasto assortimento NEONATO - UOMO - DONNA - BIMBO
Via di Torpignattara, 15a - 15b Tel. 06.2413501

Farmacia Torpignattara
Dr. R. Ramundo Montariolo
MAGGIO
Somatoline - 15%
Prodotti solari - 20%
ERBORISTERIA
OMEOPATIA
PROFUMERIA
orario no stop
Via di Torpignattara, 47 - Tel. 06 2414651 - Fax 06 2414775

Redazionale

Assistenza, Consulenza e Compilazione
Mod. 730 e UnicoPF

Offriamo assistenza fiscale a tutti i lavoratori pubblici, privati e pensionati per adempiere agli obblighi della dichiarazione dei redditi nel modo migliore attraverso un'assistenza di qualità professionale e cordialità. Elaboriamo i modelli 730 con riservatezza inviandoli per via telematica alla Amministrazione Finanziaria

Centro Servizi di Ciolfi Maurizio
Via Renzo da Ceri, 82
00176 - Roma
Tel./Fax 062754263
email:centroservizi82@yahoo.it

A tutela dei contribuenti viene rilasciato su ogni 730 elaborato il visto di conformità con il quale viene garantito che i dati esposti in dichiarazione corrispondano alla documentazione esibita.

Redazionale

PULITURA METALLI

Pultitura Metalli è presente in Via Casilina nr. 621 dal 2010. I gestori, Stefania e Stefano sono esperti nella lavorazione di qualsiasi metallo, ad esempio lavorano l'ottone come: bastoni per tende, ripulitura portoni, letti, insegne, coprimano, maniglie, lampadari antichi e moderni, non limitandosi però soltanto a questo. Si occupano infatti anche di arte sacra, brasolinatura al forno, rodiatura nonché cromatura, doratura e argenteria. Realizzano inoltre bastoni per tende su misura, di qualsiasi tipo. Vale quindi la pena far loro una visita per ridare lucentezza a tutto ciò che nel tempo ha perso l'originario splendore.

Via Casilina 621 - Tel. 06.98874610
Tel. 338/6325366 - email: pulituratmetalli1967@libero.it

OSTERIA DEGLI UBERTINI
di Fabio Impellizzeri & C.
Cucina Romana e Mediterranea
MENU' PRANZO prezzo fisso € 10,00
MENU' CENA prezzo fisso € 15,00
Via G. degli Ubertini, 77
Tel. 06 96845032
339 1326153 - 392 6232369

Pepe srl - Via Capua 35
tel. 06 2413503 / 06 2413289 - fax 06 2413503
email: pepesrl@fastwebnet.it
FORNITORE UFFICIALE DEI PRODOTTI Coca-Cola
DISTRIBUZIONE BEVANDE
E VENDITA DIRETTA
(PRESSO IL MAGAZZINO)
APERTA ANCHE A PRIVATI
CONSEGNE RAPIDE TRAMITE TELEFONATA A BAR, RISTORANTI, HOTEL, ALIMENTARI, ESERCIZI COMMERCIALI
OFFERTE DEL MESE:
SUCCHI SKIPPER CL 20: 2 cartoni + 1 cart. omaggio
SUCCHI YOGA CL 20: 3 cartoni + 1 cart. omaggio
SUCCHI PAGO CL 20: 3 cartoni + 1 cart. omaggio
Fino esaurimento scorte
Invio listini senza impegno

TAL.CA. TENDE
TENDE DA SOLE
Mobili da esterno in alluminio su misura
ZANZARIERE
PREVENTIVI GRATUITI
OFFERTA
2 Tende a bracci con barra quadra m. 235 x 200 € 500,00 colore celeste montaggio - IVA inclusa
Montaggi e riparazione
Via Gabrino Fondulo 99 - info: 06/21702643 - 328/1830096

Cultura e territorio

Lo strano caso dei cinema "gemelli"

ROMA 6

Uno dimora di topi, piccioni e in condizioni igieniche imbarazzanti, l'altro uno dei punti di ritrovo più chic della città: destini diversi, stesso aspetto

• di **Francesca Sinisi**

"Chiacchierando si rifecero tutta la via dell'Acqua Bullicante, mentre alle loro spalle le sambe suonate al fonografo e i canti della processione andavano smorzando. C'era ormai solo qualcuno che tornava dal Preneste o dall'Impero verso la Borgata Gordiani, o verso il Pigneto [...]". Così, Pier Paolo Pasolini, cita una delle strutture più importanti di Torpignattara negli anni '50: il cinema Impero, nato nel 1936 con l'intento di portare le prime pellicole in periferia. Risulta sottointeso ricordare il grande successo che riscosse in quegli anni, merito anche dei grandi film a lui contemporanei che hanno scritto la storia del cinema italiano e internazionale e che venivano proiettati proprio nelle sale dell'Impero. Dopo gli anni d'oro e i numerosi riconoscimenti letterari che Pasolini lasciò tra le righe, l'Impero però 'cadde' agli inizi degli anni '70, abbandonando definitivamente l'unico scopo per il quale era stato costruito: 'regalare intrattenimento'. Pensare che se capitassimo in Eritrea, precisamente ad Asmara, ci troveremmo di fronte ad un cinema 'gemello': un altro "Impero" simile in tutto e per tutto con l'unica differenza di essere, quest'ultimo, ancora attivo e perfettamente funzionante.

Il cinema "Impero" di Asmara

L'Impero eritreo sorge nel 1937 dal disegno dell'architetto Marco Messina e considerato ancora oggi un gioiello dell'art-déco: una delle tante testimonianze che sta a simboleggiare l'eredità della presenza coloniale italiana in Eritrea. Ed è qui che la domanda sorge spontanea: perchè due cinema così simili hanno subito un opposto fato? Il cinema Impero di Asmara è tutt'oggi un'attrazione turistica importante per la città e dimostra la sua origine coloniale: la colonizzazione italiana, iniziata nel 1889, modifica profondamente il territorio, e quando Asmara diventa capitale della colonia, si vedono nascere edifici prettamente italiani come lo stesso cinema. La struttura per 70 anni non ha mai subito né modifiche né alterazioni sia estetiche sia funzionali: il cinema è oggi attivissimo ed il più grande della città, motivo d'orgoglio dei cittadini e testimonianza coloniale del fascismo italiano. Quello di Roma invece è un edificio abbandonato da anni, prima gioiellino del quartiere ora covo di incuria e sporcizia. Tentativi di riqualificazione ci sono stati, finiti male e spesso rimasti 'a senso unico', come nel 2004, quando fu mandata la petizione di firme per il risanamento della struttura all'allora Presidente del Sesto Municipio, senza alcuna risposta. Stesso destino ricevettero i numerosi appelli agli amministratori locali che si sono succeduti nei decenni; risultato? il cinema Impero è ancora lì, abbandonato al suo degrado, osservato nostalgicamente dai veterani di Torpignattara, guardato con speranza dai giovani del quartiere. Eppure basta poco per risanare il tutto. Basterebbe

Il cinema "Impero" di via dell'Acqua Bullicante

un 'ok' dall'amministrazione, un consenso dal Municipio e, soprattutto, una ristrutturazione veloce poiché il tempo a disposizione sta diminuendo sempre più: bisogna infatti sottolineare che il tetto della struttura è in 'eternit' il cui stato di conservazione presenta evidenti rischi di rilascio di fibre di amianto e le cui lastre per la maggior parte sono state spostate o rimosse senza alcuna precauzione e nell'assoluta indifferenza delle autorità competenti più volte sollecitate ad intervenire; non bisognerà invece attendere il 'sì' del Comune di Roma, in quanto quest'ultimo, recentemente, ha promulgato una delibera che, rimuovendo parzialmente i vincoli sulla destinazione d'uso, consentirebbe di riqualificare i cinema dismessi. Per questo il lavoro bisognerebbe iniziarlo a breve: così facendo si eviterebbero danni non solo legati al cinema ma alla salute e al benessere dell'intero quartiere, garantendo alla struttura un futuro roseo e agli abitanti un ambiente migliore. Il motto del Comitato di Quartiere di Torpignattara è 'la speranza è l'ultima a morire': hanno riaperto infatti una nuova petizione di firme per la ristrutturazione dell'Impero che sembra stia andando bene, perciò ora non tiriamoci indietro: il bene dell'Impero e del quartiere interessa a tutti noi. Il destino li ha diversificati funzionalmente, le nostre firme potrebbero farli accomunare in tutto, stavolta.

Avviso

Si avvertono lettori e collaboratori che gli articoli non inerenti i territori del V, VI, VII e IX municipio, NON SARANNO PUBBLICATI. Eccezioni sono ammesse solo a insindacabile discrezione della Redazione.

Il direttore Mariella Nocenzi

POINT SERVICE
Il Tuo Autoriparatore di Fiducia
Tagliandi e Assistenza Multimarca
UNIVERSAUTO
OFFICINA MECCANICA ELETTRAUTO CARROZZERIA
PREVENTIVI GRATUITI
Assicurazioni tutti i rami
Infortunistica stradale
Assistente legale
Macchina di cortesia
Roma - Via Norma 114
Cell. 329.7734111 - marcoa1@alice.it

Redazionale

Buon divertimento! CLUB CASILINO

Il **CLUB CASILINO** nasce in Via Casilina, al nr. 413, nel 1969, 43 anni fa, fondato dalla famiglia **Verziera**. Si tratta di un club privato, il cui ingresso è riservato solo ai soci che accedono esibendo la tessera **(rilasciata gratuitamente)**. Nel locale si trovano **14 biliardi a stecca, 2 tavoli da ping pong, video giochi e sala carte.** Correda il tutto un fornitissimo angolo bar provvisto di qualsiasi bevanda, dove è possibile consumare anche panini e tramezzini allietati dalla vista e, a volte, dall'uso di un imponente pianoforte a coda. Ricordiamo a tutti gli iscritti e a coloro che si volessero iscrivere che la **tessera è completamente gratuita** e **attualmente si pratica una riduzione del 50% sulle tariffe** dalle ore 11.00 alle ore 16.00. **Sempre aperto.**

CLUB CASILINO
Via Casilina 413 - Tel. 06-24301090

Redazionale

La Fornitura d'Orologeria

La Fornitura D'Orologeria, è dal 1970 presente in Via Renzo Da Ceri, 219. E' un'attività che si prende cura proprio del cliente, occupandosi del perfetto funzionamento e delle riparazioni di orologi con tecnici specializzati. Forniscono tutte le parti di ricambio necessarie, comprese quelle giapponesi, svizzere e minuteria di riparazione anche per orologi a pendolo, batterie, cinturini. La storia della nostra attività è molto ampia, vantiamo un'esperienza pluriennale in grado di affrontare le riparazioni su orologi di grandi marche riconosciute o pendoli da collezione. Abbiamo una vasta gamma di orologi da polso, come: **Timex**, **Perseo**, **Lowel**, **Vintan**, sveglie e orologi da muro.

Via Renzo Da Ceri, 219 - Via Gabrino Fondulo, 75
Tel. e fax 06/2757070

Redazionale

La Pasticceria DOLCEROMA

Dolceroma nasce in Via Francesco Baracca al nr. 26 ed è gestita da un giovane imprenditore di nome **Francesco.** Si tratta di un negozio di pasticceria dove si possono trovare specialità napoletane, prodotti senza glutine, un vasto assortimento di paste di varie dimensioni, torte e crostate tutto rigorosamente realizzato in maniera artigianale usando prodotti di prima qualità. Ricordatelo per le colazioni del mattino, per eventi importanti come matrimoni, cresime comunioni o anche semplicemente per regalare un dolce a qualcuno. **Dolceroma** si ritiene unica nel suo genere per il gradimento che mostrano i clienti verso le proprie specialità. **Si ricorda che nel mese di maggio si preparano torte per comunioni, battesimi e matrimoni con pasta di zucchero e cioccolato plastico a prezzi speciali. Per la festa della mamma torte a tema. Un omaggio a tutti i Clienti.**
Veniteci a trovare...
VIA FRANCESCO BARACCA, 26-28
Tel. 06 97618516
email: kukigno@alice.it

Redazionale

Coccola i tuoi animali... SCONTI

Raffaele, gestore di **ANIMALS BEAUTY CENTER**, centro benessere per gli animali, Vi invita a visitare il suo negozio ricco di offerte e ad acquistare rettili, volatili e roditori. Sono presenti alimenti delle migliori marche **(Regal, Royal Canin, Hill's, Trainer ecc.)** con sconti che vanno dal **5% al 50%**. Per la prevenzione contro zecche, pulci e zanzare, i prodotti **Scalibor** sono scontati del 10% e quelli **Export** del 5%. C'è poi un'ampia gamma di giochi ed accessori di tutti i tipi. Per le cagnette più vanitose, potrete trovare un ricco assortimento di magliettine e completini. Infine, per tutti gli appassionati di acquariologia, è presente una vasta scelta di pesci tropicali. A partire dal mese di maggio, **con una spesa di € 20, si riceverà una carta omaggio** che dà diritto a sconti e non solo!!! **Provare per credere.**

ANIMALS BEAUTY CENTER
Via Galeazzo Alessi, 214
Tel. 06 64771403
animalbeautycenter@libero.it
www.animalsbeautycenter.it

Sport periferia *(a cura di Aldo Zaino)*

Ancora una Maratona

Quando più che vincere è importante partecipare

Podistica

• di **Aldo Zaino**

Certo è che partecipare a una Maratona, percorrere i km 42,195 previsti senza la dovuta preparazione specifica, non è consigliabile, in modo particolare all'età di 77 anni (nel mese di maggio). Lo posso affermare a buon diritto perché domenica 18 marzo 2012 ho terminato la gara in 5h 44' 29", un tempo molto superiore al mio record di quattro ore ottenuto nel 2009 nella Maratona di Napoli. Per terminare una Maratona cosi impegnativa come quella di Roma, dura a causa dei tratti di strada in sampietrini, e che quest'anno lo è diventata ancor di più per un vento fastidioso, bisogna essere veramente motivati: avere una testa dura da buon abruzzese, coltivare il desiderio di misurarsi (nella corsa) con altri concorrenti, in modo particolare con i coetanei, e poi il desiderio di trasmettere le mie emozioni ai lettori di Viavai per i quali scrivo fornendo i resoconti delle gare più importanti di Roma e del Lazio. Perciò mi sia perdonato un po' di narcisismo che è presente in ogni podista. Mentre scrivo questo articolo nutro la speranza di infondere a tutti il desiderio di praticare lo sport, in modo particolare il podismo, una disciplina molto economica e facile da praticare, per le agevolazioni nella scelta degli orari e la presenza dei numerosi parchi e giardini esistenti nella Capitale.

Mi piacerebbe suscitare l'interesse alla pratica dello sport anche per i valori in esso presenti di lealtà, amicizia, impegno sociale e ricordare che lo sport ti aiuta nella vita, ti insegna a soffrire, a convivere con gli altri e ti regala pure tante soddisfazioni, anche se non si partecipa a gare competitive.
Per i più volenterosi, poi, correre una Maratona (km 42,195) sarà qualcosa di assolutamente straordinario, specialmente se è quella di Roma che è una festa per l'intera città. Con 100 mila concorrenti (fra la competitiva e non) partenza da via dei Fori Imperiali con lo sfondo del Colosseo, l'incantevole paesaggio cittadino e le strade storiche. La Maratona della Capitale d'Italia poi è caratteristica anche perché tutto il percorso è animato dal ritmo delle bande e complessi musicali. Tante sono le emozioni (e la fatica) che ti offre la Maratona: dall'incitamento dello speaker (lo straordinario Ludovico Nerli che conosce ad uno ad uno i podisti della capitale e li chiama per nome) all'inizio della gara, e poi correre al fianco di tante persone uomini e donne, con l'altezze e conformazioni diverse, con addosso completini di tutti i colori, italiani di tutte le regioni e stranieri delle nazionalità di tutto il mondo, tutti però con una identica espressione del viso, nel quale si nota la tensione e la concentrazione per portare a termine la maratona. A differenza delle tante discipline dello sport la corsa non offre grandi premi (almeno per la massa). Quest'anno a tutti i concorrenti che hanno ultimato la Maratona è stato donato come premio di partecipazione una Medaglia di bronzo dello scultore Alfiero Nena. L'importanza di questa medaglia, negli anni a venire, sarà utile a far riemergere nella memoria l'avventura di quest'anno 2012, e contemporaneamente mi farà ricordare l'atteggiamento dei piccoli spettatori sistemati al di là delle transenne, con il braccio disteso e la manina aperta, con la speranza di sfiorare la mano dell'atleta in corsa. Una prassi messa in pratica da anni nelle corse effettuate al nord, l'usanza si sta diffondendo anche da noi. Un semplice gesto che appaga la fantasia dei bambini e fornisce tanta energia e gioia nei cuori dei grandi. Questo è anche il podismo. E molto altro. Provare per credere!

Maratonina delle due parrocchie, il regolamento

Podistica

Le Polisportive e i Comitati Promotori Feste delle Parrocchie di S.Luca Evangelista e San Leone I, con la collaborazione tecnica dei gruppi sportivi G.S.Podistica Preneste e G.S. CAT Sport Roma e con i patrocini della Regione Lazio Assessorato Cultura Spettacolo e Sport- della Provincia di Roma - di Roma Capitale e del Municipio Roma VI, organizzano la Maratonina di S. Luca e S.Leone, gara podistica riservata ai tesserati FIDAL ed Enti di Promozione Sportiva Maschili e Femminili sulla distanza di Km.10
La manifestazione si disputerà a Roma - Domenica 27 Maggio 2012, con ritrovo alle ore 8.00 in - Via Prenestina ,104 (vicinanze piazzale Prenestino) con partenza alle ore 9.30.
Memorial Ennio Andreozzi: saranno premiati con Coppa il 1° Uomo e la 1° Donna che transiteranno al traguardo VOLANTE sito in via Roberto Malatesta (altezza Parrocchia S. Luca Evangelista)

REQUISITI DI PARTECIPAZIONE - L'iscrizione alla gara competitiva è aperta:
a tutti gli atleti/e italiani regolarmente iscritti alla FIDAL per l'anno 2012, che abbiano compiuto il 18° anno di età, presentando il cartellino provvisorio Fidal 2012. Gli atleti italiani che abbiano inoltrato la richiesta di tesseramento o di rinnovo per il 2012, ma che non siano ancora in possesso del cartellino provvisorio, dovranno presentare un'attestazione rilasciata dalla FIDAL o dal Presidente della Società Sportiva di appartenenza che confermi l'avvenuto tesseramento per il 2012.
Ai tesserati agli Enti di Promozione Sportiva riconosciuti dal Coni, purché tale tessera sia stata rilasciata in base alle norme della legge sulla tutela sanitaria dell'attività sportiva agonistica e nel rispetto delle convenzioni stipulate con la FIDAL.

MODALITA' D'ISCRIZIONE
Le iscrizioni si apriranno lunedì 14 maggio 2012, e si chiuderanno giovedì 24 Maggio 2012 alle ore 19,00
La quota d'iscrizione è di 10 euro e potrà essere pagata contestualmente al ritiro dei pettorali
Per iscriversi si deve compilare analiticamente il modulo di iscrizione predisposto dall'organizzazione, reperi bile sul sito www.podisticapreneste.it, per le iscrizioni di società e per le iscrizioni individuali, non saranno prese in considerazione iscrizioni incomplete.
Il modulo di iscrizione dovrà pervenire entro le ore 19,00 di giovedì 24 Maggio 2012 via fax al numero 06.233213966 - la mattina della gara sono consentite solo iscrizioni individuali fino a 30 minuti prima della partenza.

RITIRO PETTORALI
Il pettorale e il chip dovranno essere ritirati presso la parrocchia di S.Leone I – Via Prenestina 104 (vicinanze Piazzale Prenestino) domenica mattina fino a 30' prima della partenza ESIBENDO il cartellino provvisorio Fidal 2012 o il tesserino Eps per le iscrizioni individuali o Dichiarazione di tesseramento su CARTA INTESTATA FIRMATA DAL PRESIDENTE per i ritiri societari.
DEPOSITO BORSE: sarà predisposto zona partenza presso la chiesa di S.Leone I. PERCORSO: saliscendi ambito VI Circoscrizione del Comune di Roma, quartiere Prenestino.
CRONOMETRAGGIO E CLASSIFICHE - sarà effettuato a cura della T.D.S. Timing Data Service S.r.l.
Gli atleti che non termineranno la gara o che, per qualsiasi motivo, non riconsegneranno il "chip" al termine della gara, dovranno spedirlo o consegnarlo a: TDS – Timing Data Service (roma@tds-live.com) oppure alla Polisportiva o al Comitato Feste di S. Luca Evangelista. In caso contrario, saranno obbligati al pagamento di € 18,00 a titolo di risarcimento danni.
Il Comitato Organizzatore di cui sopra, si riserva la possibilità di variare ogni clausola del presente regolamento, per motivi di forza maggiore.
Con l'iscrizione i partecipanti alla gara dichiarano di conoscere e accettano tutti i suddetti punti del presente regolamento, in particolare quello che attiene l'obbligatorietà del rispetto delle norme sulla tutela sanitaria dell'attività sportiva agonistica. Per quanto non contemplato nel presente regolamento si fa riferimento al Regolamento tecnico-organizzativo approvato dalla FIDAL.
La gara si effettuerà in qualsiasi condizione climatica.
Il Comitato Organizzatore declina ogni responsabilità per danni a persone e cose prima, durante e dopo lo svolgimento della manifestazione
Responsabile organizzatore Francesco Dettori 338.1152515
Info contatti: Felice Lattanzi 347.5047036 - Aldo Zaino 340.6777326 - CAT sport 06.4061453 - Vittorio Buongiorni 338.1106633 Lanfranco Iannilli 377.1181020

20 giugno: "Solstizio d'Estate - Memorial Alfonso Tordi"

L' A.S.D. Atletica Collatina sotto l'egida dell'AICS e i patrocini di Roma Capitale Municipio Roma 6 e dell'Assessorato alla Cultura Arte e Sport della Regione Lazio organizza, la sera di mercoledì 20 Giugno 2012, la 7a edizione della Gara Podistica competitiva "Solstizio d'Estate Memorial Alfonso Tordi" Gara Competitiva sulla distanza di circa 5 km.
La manifestazione sportiva si svolgerà all'interno dello storico parco di Villa Gordiani sulla via Prenestina in Roma su un circuito di metri 1600 + 200 iniziali da ripetersi per tre volte. L'evento oltre all'aspetto puramente sportivo assume anche un valore culturale, infatti, il percorso di gara che si snoda tra i viali e le aree a verde del parco, tocca tutti i resti dell'antica villa imperiale: la Torre degli Schiavi (nella foto), la cisterna, le terme, il mausoleo e i resti della basilica testimonianze di un periodo della storia di questa città unica al mondo.
Ma la gara vuole, soprattutto, ricordare un atleta prematuramente scomparso nel 2007 a soli 23 anni in un incidente stradale, Alfonso Tordi, un atleta giovane promettente che in questa villa aveva il suo campo di allenamento e che i suoi organi, generosamente donati dai familiari, hanno permesso di salvare altre persone.
Programma della manifestazione:
- ore 17 Ritrovo Atleti nelle adiacenze del Mausoleo
- ore 18,45 partenza categorie uomini da MM50 in poi e tutte le categorie femminili;
- ore 19,30 partenza categorie Uomini da AMM 18-34 fino a MM45 (inclusa)

COMITATO ORGANIZZATORE
A.S.D. Atletica Collatina - Project management: Pino D'Egidio
Comunicazione marketing e uff. stampa: Mario Moretti e Nico Faccenda
Gestione percorso di gara: Angelo Scalise.
Collaborazione tecnica G.S. Cat Sport - Supporto logistico G.S. Podistica Preneste
Il regolamento della gara e ulteriori dettagli sono sul sito www.atleticacollatina.it.

PRO FIGHTING ROMA
MUAY THAI - K-1 - KICKBOXING
PUGILATO
BRAZILIAN JIU-JITSU
SCUOLA DI DANZA
SALA PESI - CARDIO FITNESS
FITNESS / AEROBICA / PUMP / GAG
GINNASTICA POSTURALE

2 ring regolamentari 6m x 6m - 30 sacchi - sala pesi - sala cardiofitness - sauna
terapie shiatsu - fisioterapista e osteopata in sede - insegnanti qualificati
PALESTRA PRO FIGHTING ROMA - www.profightingroma.com
Via Vincenzo Maculani, 23 - 00176 Roma (Torpignattara) tel. 06.24.13.993

FISIO FILARETE studio associato fisioterapia
Valutazioni gratuite su appuntamento
Terapia manuale
Rieducazione posturale
Riabilitazione neuromotoria
Massaggi - Linfodrenaggio
Tecar - Elettroterapie
Kinesiotaping
Terapie domiciliari
STUDIO PRIVATO NON CONVENZIONATO
Consulenza
❑ Ortopedia ❑ Gnatologia
Viale Filarete, 120
Tel. 06/24402046
338/8220727
e-mail: fisiofilarete@libero.it
www.fisiofilareteroma.com

Sport periferia

LE GARE DI MAGGIO

01/05 - Roma (S Giovanni) 1° Maggio Lavori…. in Corsa. - ore 10.00 km 5,00 tel 3395905259.
01/05 - Porano (VT) Corsa Podistica - ore 10.00 km 7,500 tel 0761220197.
01/05 - Monte Grappa (LT) Trofeo Corsa Campestre - ora 9.30 km 7,600 tel 0773691169.
06/05 - Pomezia (RM) Sulle orme di Enea - ore 10.00 km 10,00 tel 3357124475.
06/05 - Villa Pamphilj Roma Maratolice - ore 10.00 km 8,00 tel 0685355590.
06/05 - Valmontone (RM) Corriflavio - ore 10.00 km 10,00 tel 069597384-
06/05 - Ostia Antica (RM) Per Antiqua Itinera - ore 9,30 km 9,700 tel 3313005559.
06/05 - Vetralla (VT) Trofeo Uomo Cavallo- ore 9.30 km 10,00 tel 3389134354.
06/05 - Canale Monterano (RM) Montera ..Nning - ore 10.00 km 7,500 tel 3345987964.
12/06 - Villa Pamphili Roma ASTradaCorsa - ore 17.00 km 6,00 tel 348954375.
13/05 - Villa Pamphili Roma Mani Run - ore 10.00 km 8,300 tel 0668136315.
13/05 - Roma Corri al campus
13/05 - Sezze (LT) Trofeo Città di Sezze - ore 9.30 km 10,00 tel 0773889591.
13/05 - Corchiano (VT) Raduno podistico Città di Corchiano -ore 10.00 km 11,00 - Tel 3396899075
13/05 - Rignano Flaminio (RI) Maratonina Di R. Sabina - Runners Tour IV - ore 10.00 km 10,00 - tel 3280825088.
20/05 - Roma Race For The Cure - ore 10.00 km 5,00 tel 065758666
20/05 - Ladispoli (RM) Corri co Fido - ore 10.00 km 5,00 tel 3290215140
20/05 - Montalto (VT) Maratonina Città di Montalto - ore 10.00 km 10,00 tel 3384794018.
20/05 - Fiano Romano (RM) Tevere Farfa Run Sabina Runners-Tour VI - ore10.00 km 13,00 - tel 0765455073.
26/05 - Sermoneta (LT) Campestre Oasi di Ninfa - ore 17.30 km 9,00 tel 0773691169.
26/05 - Tor Di Quinto Roma Staffetta Mappamondo - ore 10.00 PISTA
26/05 - Tor Di Quinto Roma Staffetta 24xMezzora - ore 22.00 PISTA.
26/05 - Ceri (RM) Corsa Oodistica - ore 18.00 km 10,00 tel 3311988145
27/05 - Villa Pamphily Roma Vale.. Corre - ore 9.30 km 6,500
27/05 - Frosinone Trofeo S. Liberatore - ore 10.00 km 9,600
27/05 Roccasecca (FR) Memorial Fava - ore 17.30 km 11,800
27/05 - Villa Adriana (RM) Maratonina di Villa Adriana - ore 9.30 km 10,00
27/05 - Roma VI Municipio Maratonina delle due Parrocchie - ore 9.30 km 10,00 tel
27/05 - Amatrice (RM) Giro delle 7 Chiese Sabina - Runners Tour VII ore 10.30 km 13,00

La Race for the Cure 2012 si corre il 20 Maggio - La corsa contro il tumore al seno

Podistica

• di **Aldo Zaino**

La 13^ Edizione della Roma Race For The Cure è in programma per domenica 20 maggio, corsa podistica di 5 km (agonistica) e di 2 (non competitiva) per contribuire e sostenere la lotta ai tumori al seno, le previsioni per il grande evento prevedono alle Terme di Caracalla la presenza di oltre 30.000 persone provenienti da tutte le regioni d'Italia. La manifestazione sportiva promossa dalla Susan G. Komen Italia è un'organizzazione senza scopo di lucro basata sul volontariato, che opera dal 2000 nella lotta ai tumori del seno. L'attività della Komen è rivolta ad un problema di grande rilevanza sociale, che direttamente o indirettamente entra in tutte le case. I tumori del seno rappresentano, infatti, le neoplasie maligne più frequenti fra le donne di tutte le età e la principale causa di morte nella popolazione femminile oltre i 35 anni. Anche gli uomini, seppure occasionalmente, possono sviluppare questa malattia (1 caso ogni 100 tumori del seno). Il primo Affiliato europeo della "Susan G. Komen for the Cure" di Dallas, la più grande istituzione internazionale impegnata da oltre 25 anni in questo campo. Nel nostro paese si registrano 37.000 nuovi casi ogni anno, con un'incidenza in continuo aumento. Sebbene dal tumore del seno sia possibile guarire in un'alta percentuale di casi (superiore al 70%), ogni anno in Italia ancora più di 11.000 donne perdono la loro battaglia. C'è quindi ancora molto da fare e la Komen Italia opera per aumentare le possibilità di guarigione e migliorare la qualità della vita delle tante donne italiane che affrontano il tumore del seno. Caratteristica principale dell'evento è la presenza delle "Donne in Rosa", donne che hanno affrontato personalmente il tumore del seno e che, per dimostrare l'atteggiamento positivo con cui si confrontano con la malattia, scelgono di rendersi intenzionalmente visibili indossando una maglietta e un cappellino rosa. Il contributo minimo per l'iscrizione è di Euro 13 (per tutti: donne, uomini, bambini, competitiva e non) è comunque possibile donare liberamente un importo maggiore! Modalità di partecipazione Corsa non competitiva di 5 km o 2 km. Passeggiata di 2 km Gara competitiva di 5 km. Termine d'iscrizioni entro le ore 9 del 20 maggio 2012 il ritiro della borsa gara, della t-shirt e del pettorale avverrà al "Villaggio Race" nei giorni 18 e 19 maggio (ore 10-18) e 20 maggio (entro le ore 9) presso l'apposito stand. Per maggiori informazioni tel. 06.5758666.

Kipkirui Ngeno e Divina Jepkogei trionfano alla Vivicittà di Roma

Podistica

• di **Aldo Zaino**

Kipkirui Danile Ngeono trionfa nella 29 ^ Edizione della Vivicittà di Roma che ha percorso i 12 km previsti con il tempo di 00:37:29. L'atleta della Running Club Futura, ha superato di poco (00:37:35) Elias Embaye del LBM Sport Team. Al terzo posto si è classificato (00:38:21) Pasquale Rutigliano della Smedar. Fra le donne netta superiorità di Divina Jepkogei (00:43:33) su Giustina Menna (00:46:57) e Roberta Boggiatto terza classificata (00:47:23) Le tre atlete corrono con i colori della Running Club Futura. L'obiettivo di Vivicittà di Roma è stato anche quello, in questa edizione, di evidenziare nella nostra città l'esigenza di un completo recupero del Tevere, anche come punto strategico, d'incontri per il tempo libero, lo sport e dell'ambiente. Per questo gli organizzatori hanno trasformato la manifestazione sportiva in "Vivifiume la Corsa del Tevere" La manifestazione podistica infatti si è snodata lungo le sponde del Tevere, dal Ponte Risorgimento all'Isola Tiberina. E' la prima volta che una competitiva di km 12 si corre in un percorso ricavato interamente lungo i bordi del Tevere. Insieme alla 12 km, si è svolta la classica 4 km non competitiva, aperta a tutti. La festa di sport organizzata dalla UISP Roma si è arricchita anche delle gare internazionali di canottaggio e della manifestazione dedicata al "Mini-Volley" che si è svolta nei giardini di Castel S. Angelo. La Vivicittà, organizzata dall'Uisp, è una delle manifestazioni podistiche per eccellenza, come la corsa più lunga del mondo. Infatti, il 15 aprile si corso in contemporanea in 45 città italiane e 20 nel mondo.

APPARUCHI

… ma una petizione è una gara di scoregge?

e "Pendìo" è la bestemmia di un alpinista? >*Michele Davalli*

di Simone Cantalamessa
Pesce fresco
Frutti di mare
Arrivi giornalieri da Anzio e Civitavecchia
CATERING
EVENTI
APERITIVO in pescheria
Via Renzo da Ceri, 74
Ordini telefonici:
331-1025724
346-0211089
paradiso.delpesce@gmail.com

da Rosa
MENU' FAMIGLIA
1 metro di pizza alla pala 2 gusti
+ 4 suppli
+ una coca cola da 1,50 ml
o una birra da 60 cl
€. 15.00
Pizze tonde
a portar via a soli
€ 3,00
Via Torpignattara, 22/24
Tel. 06/24403482

Sistem 4
OFFICINA DI RETTIFICA
Rettifica motori
Lavori di tornitura
Turbine nuove
Testate nuove e rigenerate
VIA G. SERBELLONI 104 TEL. 06.24.14.442

World Traditional Karate Association - International Director Department - Fabio Tomei
M° Fabio Tomei
n° 1 del karate
Corsi di karate, kick boxing, ginnastica artistica, ginnastica dolce
SALUTE della mente e del corpo
Presso il Liceo "Francesco D'Assisi" - Viale della Primavera, 207
INFO: 328 4282112 - 338 9116653
segreteria@championsteamtomei.com - fabiosensei@championsteamtomei.com

Scuola

Stefano Pantano alla "Manzi", per l'annuale "Incontro con i campioni dello sport"

• di **Alunni III b**

Giovedì 22 marzo, presso la scuola "A. Manzi", gli alunni delle classi seconde e terze medie hanno partecipato all'annuale incontro con i campioni dello sport, incontrando Stefano Pantano. Tre volte campione del mondo di spada, attualmente direttore tecnico delle Fiamme Oro della Polizia di Stato sezione scherma, il campione a noi tutti noto anche per aver partecipato ad un'edizione di "Ballando con le stelle" si è reso disponibile, dopo averci fatto vedere un video sulle sue vittorie, a rispondere alle nostre domande. Pantano ci ha raccontato la sua storia: da bambino ha seguito la passione del padre, anche lui schermidore, ma non ha mai pensato di lasciare la scuola per lo sport, in quanto ha sempre pensato che senza un'istruzione non si ha successo nella vita. Sacrificio, soprattutto durante l'adolescenza, ha significato per lui portare avanti una scelta, che prevedeva una conseguente rinuncia: "Se gli altri andavano in discoteca ed io dovevo allenarmi, un po' mi dispiaceva, ma non più di tanto, perché era una mia decisione, più che altro i miei genitori facevano sacrifici, sia a livello economico che di tempo, dovevano accompagnarmi agli allenamenti!".
Le sconfitte? Un modo doloroso per crescere, per impegnarsi di più per la prossima competizione. Il campione ci ha stupito quando ha ricordato la delusione per la sconfitta di Sidney, ma ha anche detto che la rabbia accumulata ha portato la squadra a vincere alle olimpiadi successive.
Il doping? Una bugia, non si vince ingannando gli altri e sé stessi, si vince con la costanza e l'impegno.
Insomma questo incontro è stato davvero formativo, un'occasione per noi di riflettere su temi che ci stanno a cuore. Alla fine tutti abbiamo applaudito Pantano, la Preside ed i Professori che ci hanno regalato un momento così importante.

Alessandro Campagna, da Torpignattara al Titolo Mondiale, passando per il Brasile

• di **Alessio Smeriglio**

Kick boxing

Alessandro Campagna, appena 20 anni e già un curriculum sportivo di tutto rispetto. Pratica gli sport da combattimento da quando aveva 11 anni, fin da piccolo ha dimostrato di avere questo sport nel suo DNA, infatti già dai primi incontri di categoria mostra di saperci fare. Ama allenarsi nella Muay Thai e nel K-1. A 16 anni debutta negli incontri a contatto pieno, da subito sbaraglia tutti quelli che incontra sul suo percorso, a 17 vince subito il campionato italiano dilettanti I serie battendo atleti più esperti e grandi (d'età). Ad agosto scorso vince un'importante torneo in Suriname con atleti molto quotati in Olanda (uno dei paesi dove sono maggiormente diffusi questi sport) e nel mondo. Ora dopo essersi fatto le ossa in giro per i vari galà, riesce a fare sua questa grande occasione: conquistare il titolo iridato.
Alessandro viene selezionato per disputare questa sfida in Brasile contro un atleta di casa, Luciano "Boinha" Lopes, un atleta esperto e rodato, 37 anni, già campione brasiliano, panamericano e del mondo, 73 incontri e 71 vittorie. Si combatte a Piraju, a 350 km da San Paolo, nella cittadine del suo avversario. Il palazzeto ospita 3500 persone. L'ingresso di Alessandro è accolto con una serie di fischi che però non lo intimoriscono. L'entrata del padrone di casa è accolto da un boato che fa venire la pelle d'oca… L'incontro comincia ed Alessandro prende da subito il centro del ring, tempesta il suo avversario con potenti diretti sinistri che hanno lo scopo di tenere lontano l'avversario e segue l'azione con tutti del suo repertorio. Il brasiliano cerca di sorprendere Alessandro con potenti ganci che Alessandro prontamente schiva. Nella seconda ripresa il copione è lo stesso della prima, solo che i colpi cominciano a farsi sentire. In chiusura del terzo round Alessandro coglie con un preciso gancio destro il mento del brasiliano che viene contato. Finisce la ripresa e si torna agli angoli. Nella quarta frazione Lopes è in affanno è stanco, la guardia non è ermetica e passa di tutto: pugni, calci, ginocchiate. A metà della ripresa il nostro piazza un circolare alla testa del "Boinha" che cade a tappeto, secondo conteggio per lui, si rialza, l'arbitro lo aiuta oltremodo a recuperare ma questo non gli evita di subire altri colpi pesantissimi e rimanere in balia degli eventi: Alessandro che lo attacca e l'arbitro che non lo tutela contandolo. Finisce la ripresa con il nostro avversario che è in affanno, non è lucido le sue gambe sono molli. Allo scadere del minuto di recupero, Alessandro è già pronto, è carico e determinato a finire il match prima del limite ma all'angolo opposto si prende tempo, si confabula, c'è movimento, ad un certo punto però l'arbitro che è li vicino, alza le le mani, le incrocia e le allarga, tre volte, il match è finito, ALESSANDRO è CAMPIONE DEL MONDO di K-1 cat. -66.800 KG!!! Ora per lui si spera si aprano le porte dei più grandi palazzetti internazionali, se lo merita, tutto ciò che ha conquistato, lo ha fatto senza regali o sconti da nessuno, tutto col suo sudore e i suoi sacrifici e tutto ciò che ha conquistato, lo ha conquistato fuori casa, con pubblico ostile o non favorevole e arbitraggi a volte contrari.

ANTONIO E ANNAMARIA
Pizza Rustica

Friggitoria - Supplì
Calzoni - Crocchette
Via Casilina 469
Tel. 06/24.30.38.39

PULITURA METALLI
SI REALIZZANO BASTONI PER TENDE SU MISURA
CROMATURA - DORATURA - ARGENTATURA
RUBINETTERIA - LETTI D'OTTONE
PULITURA INSEGNE D'OTTONE - ARTE SACRA
BRASOLINATURA AL FORNO RODIATURA
Via Casilina 621 - Tel. 06.98874610
Tel. 338/6325366 - email: pulituraametalli1967@libero.it

Salute

Ematolab e la diagnosi precoce

Pap test e prevenzione del cancro della cervice uterina

• di **Redazione Ematolab**

Il cancro della cervice uterina. Non è affatto antica la scoperta della relazione causale tra Papilloma Virus (HPV) e Cancro della Cervice Uterina che infatti risale ai primi anni '90. E' in quel periodo che si nota una stretta relazione tra alcuni tipi (ceppi) di HPV ed il cancro cervicale: in particolare si arriverà a concludere che tra i circa 100 virus identificati solo alcuni (13 in totale) possono causare il tumore e che tra questi solo il tipo16 e 18 rappresentano la causa di circa il 70% dei casi.
Il Papilloma Virus è un virus a DNA in grado di trasformare le cellule entrando nel controllo del loro meccanismo di replicazione; la sua trasmissione avviene per via sessuale. Tumore della cervice uterina e condilomi sono quindi strettamente correlati con l'attività sessuale.
Il cancro del collo uterino ha una sua storia; non viene all'improvviso ma parte da lesioni cellulari iniziali che se individuate precocemente permettono la completa guarigione. **Effettuare periodicamente il Pap Test.** Quest'ultimo che consiste nel prelevare alcune cellule dalla cervice uterina e studiarle al microscopio si è rilevato il più efficace mezzo di prevenzione consentendo attraverso l'identificazione delle cellule maligne o potenzialmente tali di salvare moltissime donne. Il Pap Test può essere effettuato anche nel corso di una normale visita ginecologica, non è doloroso e viene consigliato dopo l'inizio dell'attività sessuale.
Per la prima volta ora possiamo sconfiggere un tumore attraverso una campagna di vaccinazione.
La vaccinazione potrebbe essere effettuata anche in donne più adulte che non abbiano mai contratto l'infezione e risultino negative alla ricerca (tampone cervicale) del virus ma su quest'ultimo requisito al momento le opinioni sono diverse) del Pap Test, meglio con contestuale ricerca dell'HPV (ed identificazione del ceppo se presente). Questo screening proprio per i motivi già esposti verrà sicuramente raccomandato, con cadenze probabilmente diverse anche alle future donne vaccinate. E' bene sottolineare l'importanza attualissima del Pap Test che purtroppo ancora oggi non viene effettuato da molte donne. La strategia vincente dovrà ancora per molto tempo basarsi sull'effettuazione periodica (1-2 anni salvo diverse indicazioni del Pap Test, meglio con contestuale ricerca dell'HPV (ed identificazione del ceppo se presente). Questo screening proprio per i motivi già esposti verrà sicuramente raccomandato, con cadenze probabilmente diverse anche alle future donne vaccinate. E' bene sottolineare l'importanza attualissima del Pap Test che purtroppo ancora oggi non viene effettuato da molte donne. Ben venga la vaccinazione e speriamo anche che la sua applicabilità possa diventare universale e riguardare un maggior numero di virus senza dimenticare che da molto tempo abbiamo a disposizione un formidabile strumento che ci consente di sconfiggere precocemente questa temibile malattia.
Presso Ematolab Analisi Cliniche è possibile:
- **Prenotare una visita ginecologica**
- **Effettuare il pap test**
- **Effettuare tutti i tipi di ecografie ginecologiche ed ostetriche**

Per maggiori informazioni chiamare il numero 06/24304591 o inviare una mail a info@ematolab.it.

VIA FRANCESCO LAPARELLI 66 - TEL. 06/24304591
FAX 06/89281395 - WEB: www.ematolab.it

Cronaca *(rassegna stampa)*

Auto investe pedone su binari tram Prenestina

• da **Roma Today**

20/04/2012 - **Incidente in via Prenestina altezza via Ettore Giovenale: pedone investito da auto.**
A causa dell'investimento di un pedone da parte di un'auto in via Prenestina all'interno della preferenziale tramviaria, all'altezza di via Giovenale, il servizio tram 5, 14 e 19, in mattinata, è stato temporaneamente sostituito da bus lungo la tratta Largo Preneste - Porta Maggiore. Successivamente il servizio dei tram 5, 14, 19 lungo la tratta largo Preneste-Porta Maggiore è tornato regolare. Lo rende noto l'Agenzia per la Mobilità di Roma.

Gioielleria Gold Flash
COMPRO ORO

Compriamo il tuo ORO e DIAMANTI
fino a € 40,00 al grammo

ARGENTI - DIAMANTI
PIETRE PREZIOSE
OROLOGI DI TUTTE LE MARCHE
PAGAMENTO CONTANTI - MASSIME VALUTAZIONI
Via Leonardo Bufalini, 59 - Tel. 06/24400669

Anomalie metropolitane

Esposto per cantiere Via Giovannoli

ROMA 6

• di CDQ Torpignattara

Il CDQ Torpignattara sul piede di guerra per un cantiere quasi abbandonato

I residenti della zona e il Comitato Torpignattara presenteranno un ulteriore esposto per denunciare l'inqualificabile e, ormai cronica, situazione in cui versa il cantiere.
Nonostante le denunce, gli esposti, le proteste dei residenti, la situazione del cantiere di via Giovannoli è rimasta la stessa, anzi, se possibile, è ulteriormente peggiorata. Nell'area del cantiere, facilmente accessibile in quanto né recintata né segnalata da adeguata cartellonistica, si trova di tutto:
-siringhe sporche di sangue, ferraglia, materiale di risulta, tubi scoperti, rifiuti di ogni genere in barba alle più elementari norme di civiltà e sicurezza.
Sono anni che il cantiere versa in tale stato senza che nessuno evidentemente senta il dovere e la responsabilità istituzionale di porre fine ad un degrado e ad una condizione di illegalità inaccettabili in un paese civile.
I rischi per la sicurezza e l'incolumità dei cittadini sono più che evidenti, come testimoniano le foto scattate dai residenti esasperati dall'inerzia di chi dovrebbe far valere le ragioni dello stato di diritto e tutelare l'interesse pubblico.
Ci auguriamo che questo ulteriore esposto non cada nel vuoto, altrimenti sarebbe il pessimo segnale che a farla da padrone sia la tracotanza di chi si sente autorizzato a trasformare un pezzo del quartiere in terra di nessuno.

I Residenti di via Alò Giovannoli e il Comitato Torpignattara

Tentano furto rame isola ecologica

ROMA 5

• da Roma Today

Due romeni arrestati per tentativo di furto aggravato

Nella tarda serata del 24 aprile, i Carabinieri del Nucleo Radiomobile di Roma hanno arrestato due cittadini romeni con l'accusa di tentato furto aggravato in concorso. I due erano riusciti a penetrare nell'isola ecologica dell'Ama, ubicata in via delle Messi d'Oro, dove stavano facendo razzia di materiale elettronico da cui poter estrarre filamenti di rame. Alla vista dei militari, i "predoni di oro rosso" si sono dati velocemente alla fuga a piedi, ma dopo un breve inseguimento sono stati bloccati e ammanettati. La refurtiva è stata interamente recuperata e restituita al responsabile del centro di stoccaggio dell'AMA. Gli arrestati sono in attesa di essere sottoposti al rito direttissimo.

viavai.roma.it
Siamo anche on line

Hair Style
Paola Gelonese
FARMACA INTERNATIONAL
per un tocco magico in più
riceve per appuntamento
Via Mario Cartaro, 37/39
Tel. 06.2411605

AUTOFFICINA
AUTRONICA
Pietro Miconi

Riparazioni plurimarche italiane ed estere benzina e diesel
Carburatorista - impianti a gas
Ricarica A.C. - Bollino blu
Via Cosimo Bertacchi 12/14
(Torpignattara) - Tel./fax 06.2427794

AL TRIS BAR
TABACCHI E VALORI BOLLATI
BIGLIETTI CAMPIONATO ROMA - LAZIO e PALLACANESTRO-RUGBY 2011/2012
Biglietteria Auditorium
Concerti e Eventi a Roma
RICARICHE
TIM vodafone WIND
MEDIASET PREMIUM
PAGAMENTO UTENZE
PAGAMENTI SKY
MULTE RECUP SANITARIO
CANONE RAI - LOTTO
SUPERENALOTTO
WIN FOR LIFE
Via Casilina, 377-Tel. 062427912 Fax 0624407364

PUBBLICITA' Insegne Luminose
Studio Grafica Pileggi
Scritte Saldi
Vendite Promozionali
INSEGNE LED e NEON
STAMPA DIGITALE
STRISCIONI
AUTOMEZZI
CARTELLI
VETROFANIE
TENDE SOLE
CAPPOTTINE
TIPOGRAFIA
BIGLIETTI DA VISITA
VOLANTINI
DEPLIANTS
BROCHURES
PIEGHEVOLI
Tel. 06 64.77.24.73
320.450.63.63 - 380.38.18.741
pileggigrafica.it - e-mail: pileggigrafica@hotmail.it

Redazionale

La storica tintoria CAMPOLI

Da 40 anni la famiglia **Campoli** gestisce la tintoria in Piazza S. Maria Consolatrice, 12 a/b. Il testimone è passato dal padre al figlio che ha proseguito, con la stessa determinazione e professionalità, quanto iniziato dal genitore. E' specializzata nel lavaggio di abiti da sposa, scamosciati e pellami ma, offre anche i più classici servizi, come quello del lavaggio in acqua di coperte e piumoni. Da circa 2 anni, **Giancarlo Campoli**, ha introdotto il rivoluzionario ed innovativo sistema **"Acqualità"**, che consente il lavaggio ad acqua senza solventi ma con saponi di ultima generazione che garantiscono un pulito impeccabile, una freschezza e un profumo senza uguali con una attenzione particolare all'ambiente. Vale la pena affidare i Vostri capi, anche quelli più delicati di seta o di lana (tutti i tipi), per rimanere piacevolmente sorpresi dai risultati incredibili.

Tintoria Giancarlo Campoli
Tintoria Giancarlo Campoli
Piazza S. Maria Consolatrice, 12 a/b
Tel. 06-4395005 Orario: 7.30-13.00/14.00-19.00

Redazionale

Antonella Moda
abbigliamento uomo donna bambino

Spesso quando si acquistano capi di abbigliamento, ci si reca nel negozio su strada che conosciamo o che avvistiamo, dimenticando di avere un mercato con prezzi economici che, oltre alla qualità offre capi di abbigliamento per uomo donna e bambino particolarmente gradevoli. Questo è quello che fa da anni il box nr. 10, prima gestito dalla sig.a Nusca Maria Pia e oggi rilevato dalla nuora, signora Antonella. Gli articoli trattati in questa attività, sono adatti per tutti i giorni, per cerimonie, per occasioni particolari e anche per essere regalati. Soprattutto in questo mese di maggio, che oltre alla festa della mamma si svolgono funzioni come battesimi, comunioni e matrimoni, non dimenticate di fare una visita al box nr. 10 del mercato Laparelli, aperto soltanto la mattina, per trovare ciò che cercate.

CENTRO POLIFUNZIONALE TORPIGNATTARA
Via Francesco Laparelli
Tel. 329 6246433
Box n° 10

Redazionale

la CARTOLIBRERIA

La **"Cartolibreria Zero in Condotta"** nasce nell'anno 2004 e, nell'anno 2010 viene rilevata dalla Sig.ra **Paola Palana**. Il negozio, di circa 55 mq su strada, in posizione centrale, vicino alle Scuole Sacro Cuore e Giulio Cesare, è una cartolibreria ben fornita nella quale, oltre a prenotare libri di testo e di lettura, troverete un vasto assortimento di articoli per la scuola. E' un punto vendita autorizzato **Seven, Camomilla** e **Love Girl** e offre un'ampia scelta di zaini di ogni marca, **Disney, Hello Kitty, Comix, Cars, Lonsdale, Minnie e 7 Nani,** penne personalizzate Ferrari e Parker, album foto, borse dei personaggi più amati da grandi e piccini, orologi delle migliori marche e articoli da regalo adatti ad ogni occasione, prime comunioni, battesimi, nascite, laureee... Volete rendere speciale una ricorrenza? **Allestimenti palloncini** e composizioni originali contribuiranno a rendere unico il vostro evento. Si accettano pagamenti Bancomat e Carte di Credito.

Via Alberto da Giussano, 62A
Tel 06.25390716 - Fax 06.27858360

NUOVA APERTURA
DSG AUTO srl
Vendita autovetture nuove e usate kmØ
Auto d'importazione
FINANZIAMENTI
Audi BMW VW smart Mercedes-Benz
V.le Acquedotto Alessandrino, 1/3 (ang. Via Tor Pignattara)
Tel. 06 24416899 - Fax. 06 24410211

Ristorante Pizzeria
Il Gabbiano
dal 1985
Rinfreschi e Banchetti
Pesce fresco tutti i giorni
Locale climatizzato e tavoli all'aperto
Via Alberto da Giussano, 75 - Tel. 06 2753350
www.algabbiano.com - Lunedì riposo

Patrimonio storico-culturale

Il sudario insanguinato di Oviedo

• di Adelmo Sidoli *(4° parte)*

Nel 1987 a Valencia fu fondato il Centro Spagnolo di Sindonologia. Nel 1989 il Centro ricevette l'incarico ufficiale di esaminare il telo del sudario e cinque anni più tardi, nel 1994, presentò i risultati delle varie analisi, mettendo in evidenza le analogie presenti nei due teli.

1 - Il sudario conservato nella cattedrale di Oviedo presenta nel tessuto macchie di sangue umano appartenente al gruppo sanguigno AB, lo stesso gruppo presente nella Sindone. È stato usato per avvolgere il capo di un adulto di sesso maschile, di statura normale.

2 - La testa dell'uomo coperto dal sudario, aveva barba e capelli lunghi, raccolti dietro la nuca a modo di coda di cavallo, come il volto, la barba, i capelli dell'uomo della Sindone. Sulla parte inferiore dell'occipite, si notano una serie di ferite procurate da oggetti acuminati. Esse hanno sanguinato per circa un'ora, prima di entrare in contatto con il telo del sudario. La stessa cosa è accaduta per il volto dell'uomo della Sindone.

3 - Il meccanismo che ha causato la formazione di macchie di sangue sul telo è incompatibile con qualsiasi forma di respirazione. L'uomo era morto quando gli è stato posto sul viso e sulla testa il sudario. Quasi tutto il capo, le spalle e le parti della schiena erano coperte di sangue prima che il cadavere venisse avvolto col telo. Il sangue era fuoruscito prima che subentrasse la morte, quindi l'uomo è stato ferito prima di morire ed il suo cuoio capelluto ha sanguinato. La stessa cosa è accaduta per l'uomo della Sindone.

4 - Dopo la morte il cadavere è rimasto in posizione verticale. È stato spostato dopo circa un'ora, mentre qualcuno ha tentato di bloccare con le dita la fuoruscita di siero sanguigno dal naso. Il cadavere è stato posto in posizione orizzontale con il viso rivolto verso l'alto. Infine, sul telo del sudario sono state riscontrate tracce abbondanti di mirra e aloe.

In base a queste constatazioni, il professor Villalain ha formulato questa teoria. L'uomo del sudario fu crudelmente torturato, fu appeso per le braccia perché non morisse subito per soffocamento, prolungandone l'agonia. Ha sofferto per un lasso di tempo sufficiente alla formazione del liquido nei polmoni. Dopo la morte, il corpo si è abbandonato in avanti, ma in piccola misura, quel poco permesso dalle braccia legate. Il capo era reclinato in avanti e obliquamente, tanto da toccare con il mento la gabbia toracica. Qualche ora dopo la morte, la testa è stata avvolta col sudario. Il telo copriva la nuca, poi fu fatto girare sopra il volto, da sinistra verso destra, ripiegato attorno alla guancia destra, infilato tra la barba ed il petto e fissato. In seguito, la posizione del cadavere fu modificata. Prima fu appoggiato sul fianco destro, poi steso supinamente. Il sudario fu rimosso. Le ferite continuarono a sanguinare, ma impregnarono l'altro telo imbevuto di mirra ed aloe. In base a queste sorprendenti constatazioni scientifiche, cosa pensare delle tante somiglianze tra il sudario di Oviedo e la Sindone di Torino? *(continua)*

Costantino il Grande, artefice dell'impero romano in declino

• di Vittorio Begliuti *(3° parte)*

Da questo momento in poi la politica dell'imperatore si fece sempre più filo cristiana, tanto che definì il cristianesimo "la religione più legittima e più sacra". Aumentò le donazioni alla Chiesa e concesse privilegi al clero fino ad allora inimmaginabili, come l' esenzione dagli obblighi civili, e favorì e fece realizzare chiese ed edifici religiosi, non solo a Roma ma in tutto l'impero. Adottò provvedimenti con i quali lo stato e la Chiesa avrebbero dovuto "operare nella più stretta associazione". Promulgò nel 324 un editto destinato all' Oriente che incoraggiava e invitava i sudditi a convertirsi al cristianesimo. Costantino era sempre più convinto che la sua fosse una missione divina. Nello stesso anno, poiché Roma non era certamente preminente nei suoi pensieri e nei suoi progetti (lo dimostrava il fatto che spesso aveva vissuto in varie località dell'impero, sia in Occidente che in Oriente), Costantino decise di trasferire la capitale dell'impero nell'antica città greca di Bisanzio. Il suo progetto ebbe inizio nel 324 e, nel 330 rifondata la città, fu portato a termine e la nuova capitale fu chiamata Costantinopoli. Tre furono i motivi della scelta per la nuova capitale: il centro economico-politico dell'impero si stava spostando verso Oriente, la posizione della città sul Bosforo sarebbe stata una posizione strategica per le rotte commerciali, la volontà di rompere con Roma, città pagana. Nel frattempo, e siamo tra maggio e luglio del 325, a conferma della sua propensione verso la nuova

religione, nonostante avesse una conoscenza quasi totalmente elementare dei problemi teologici, e dei suoi timori che le divisioni in seno alla Chiesa potessero riflettersi negativamente sul piano politico, convocò a Nicea (e l'imperatore prese parte ad esso come "sovrintendente dei laici") il concilio che avrebbe dovuto dirimere i dubbi sul problema cristologico: Passione e Resurrezione di Cristo, rapporti di questi con lo Spirito Santo e con l'unico Dio. Si presentò subito come un dibattito molto acceso: da una parte Ario, che negava la divinità di Cristo e la sua identità di natura con il Padre e dall'altra la maggior parte dei vescovi che invece la sostenevano. Alla fine il concilio si dimostrò fallimentare. L'intenzione di Costantino di ottenere dal concilio "un'ortodossia valida per tutta la Chiesa" non ebbe successo, pur chiudendosi il dibattito con la condanna della dottrina di Ario e dei suoi seguaci e la proclamazione del dogma trinitario. La sua, comunque, non fu solo una rivoluzione religiosa ma anche socio-politico-economica. Non si sentiva soltanto investito di una missione divina in ambito religioso, ma mirava a ricostruire su basi nuove lo stato romano. Portò avanti una profonda riforma monetaria che fece crollare il potere d'acquisto dell'argento e del rame (utilizzati dai ceti sociali più bassi) e il fulcro della vita economica divenne la moneta aurea, favorendo così ricchi e aristocratici che potevano controllare l'economia. La società costantiniana fu, in effetti, "piramidale", al cui vertice vi furono i possessori di oro e alla base i poveri. Lo stato rifondato da Costantino fu imperniato sul "rapporto gerarchico fra i membri dell'aristocrazia ed è monoteistico", basato su Dio in cielo e imperatore in terra. Riorganizzò profondamente l'esercito, abolì la guardia pretoriana, aumentò le tasse, ampliò la burocrazia, riformò l'amministrazione con l'istituzione di nuove figure e nominò molti altri senatori. Dopo essere riuscito a concentrare nelle sue mani tutto il potere politico e religioso, Costantino morì il 22 maggio del 337 a Nicomedia e la tradizione vuole che ricevette il battesimo solo in punto di morte, come era usanza di allora, il giorno della Pentecoste dalle mani del Vescovo della città.

Ma "Torpignattara" cosa centra con Costantino il Grande?. L'imperatore volle far costruire per sé fra il 324 e il 326 nella regione denominata "ad duas lauros" - di proprietà imperiale – il Mausoleo che avrebbe dovuto accogliere le sue spoglie e quelle della casa imperiale. Il sarcofago all'interno del monumento, infatti, è finemente lavorato e decorato con scene di guerra, attinenti senz'altro al Costantino uomo d'armi. Quando la madre Elena nel 328 morì, l'imperatore aveva già deciso di portare la capitale da Roma a Bisanzio-Costantinopoli e quindi di trasferirsi nella nuova città. Il sarcofago accolse, quindi, le spoglie di Elena. Da allora il Mausoleo è dedicato a "Sant'Elena".

Tradizioni

Sant'Agostino di Canterbury

• di Vittorio Begliuti

Di Agostino, vescovo missionario, una delle poche date certe – sconosciuti sono infatti il luogo e la data di nascita - è che la sua vita si svolge fra il VI e il VII secolo. Il papa San Gregorio Magno nell'anno 596 invia un gruppetto di 40 monaci, con a capo proprio Agostino, in Inghilterra a predicare il Vangelo agli abitanti pagani. Un anno dopo i monaci raggiungono il Kent e qui sono accolti dal re Etelberto con benevolenza, tanto che ben presto proprio il re si converte al cristianesimo unitamente a molti suoi sudditi Successivamente, si sa che Agostino raggiunge Arles dove viene consacrato arcivescovo degli inglesi e si stabilisce a Canterbury, dove fonda il monastero dedicato ai santi Pietro e Paolo, che poi prenderà il nome di S. Agostino. La missione prospera tanto che, prima di morire, riuscirà a fondare altre due sedi episcopali, a Londra e a Rochester. Non così avviene nella Britannia, dove la sua missione non otterrà successi a causa della popolazione diffidente e sospettosa e, forse, per la mancanza di diplomazia da parete dello stesso Agostino, i Vescovi celtici, infatti, non lo riconosceranno come loro arcivescovo. Pur non avendo ottenuto completi successi nell'evangelizzazione – pur limitata nel territorio e nel tempo - in Inghilterra è venerato per la sua attività missionaria. Muore a Canterbury nel 605.

IL APPABUCHI

… ma se mi offrono un caffè corretto prima era sbagliato?
… e se do il viagra al computer, i floppy diventano dischi rigidi? >*Michele Davalli*

Hai dei dubbi sulla scelta del dentista?
Prova a chiederlo a un laboratorio odontotecnico qualificato!
RECTODENT
LABORATORIO ODONTOPROTESICO
Dal 1960
50 anni di esperienza
Dai nostri Clienti nella tua zona, il nostro lavoro per la tua salute.
Vieni a trovarci su www.rectodent.io o scrivi a rectodent@libero.it
Vicolo di Villa Berta, 26 / 28
06.24.40.82.13
06.24.41.65.69
www.rectodent.it - rectodent@libero.it

Trattoria Pizzeria
Dal 1938 la tradizione continua di padre in figlio
Si praticano sconti Banco-posta 10%
Banchetti per
Comunioni
Battesimi
Cresime

Via dell'Acqua Bullicante, 106/108 - (Mercoledì riposo)
Tel. 333.410.88.29 - 338.99.34.188 - togni.riccardo79@alice.it

Storie di vita

Er Tarzanetto racconta...
Er Patata, er sarto der Pigneto

• di **Paolo Pilati e Irene Clara Dini**

Un martedì del 1967, a Via Nicolò Piccinini, te 'ncontro er Patata. Je dico - A Patà, me serveno un paro de carzoni de garbandine -. Er Patata m'arisponne: . pe' 'n par de carzoni ce vonno otto sacchi (che sarebero ottomila lire). A Tarzanè, ma nun te serve pure 'na camicia? - E come nun me serve? Ah, ah, ah! Quella tutta stretta, bella, bella… bella. E quanto me costa 'sta camicia? Er Patata m'arisponne - cinque sacchi, Tarzanè. Ma è quella tutta fiorita, quella che se metteno li ragazzi del Paiper. Inzomma, io e er Patata se 'ncamminamo e te 'ncontramo Franco Citti e su' fratello Sergio. A Patà - je disee Sergio - te semo venuti a cercà perché Pier Paolo Pasolini se deve fà un par de carzoni -. Er Patata je fà - Che carzoni vole? Er Cica j'arisponne che sarebbero quelli a campana e che nun annaveno bene pe' Sergio. Inzomma Franco Citti je domannò - A Patà quanto tempo ce vole? Er Patata j'arisponne che ce vonno quattro o cinque giorni alla prova. Franco je disse – Vabbè, se vedemo tra du' giorni! Er Patata - fra du' giorni? Allora preparo 'na bella matriciana e un ber piatto de fascioli. Er Cica j'arrisponne - Ma falla subbito, no? Se stamo a morì de fame! No, no, io lo faccio tra du' giorni! Tutti inzieme, Franco e Sergio sei metteno a ride come matti. Er Patata me fa - A Tarzanè, ma che se rideno questi? E che ne so, se saranno magnati i fascioli. Franco Citti disse: - Io e mi fratello stamo a penzà de fà 'no scherzo ar maestro er Patata. Franco Citti disse - Quanno je prenni 'e misure li carzoni devono da esse dieci centimetri più corti! Doppo due o tre giorni, me vado a misurà 'sti carzoni e sta camica, ereno perfetti. Mentre parlamo io e er Patata, t'ariveno Franco Citti e Sergio Citti. Ner frattempo era venuto Pasolini pe' misurà 'sti carzoni. Inzomma, entramo tutti a casa e ce saluteno. Er maestro se 'nfila sti carzoni a campana e comincia a camminà. Noi stamo tutti a ride e lui, serio, ma serio come nun fusse successo gnente, e invece se vedeveno li stivaletti neri. Così è nata la moda pasoliniana, la nova moda che er maestro aveva creato. E lui ce teneva tanto. Questa e una storia vera. Un grande saluto ar maestro e ar Patata, er sarto der Pigneto. CIAO PA'.

Arte metropolitana

Le sculture di Mark Jenkins: stupore e provocazione

• di **Riccardo Guglielmin**

Toast che escono dalle fessure dei tombini, gambe che penzolano dal bordo di un cassonetto dell'immondizia, braccia che spuntano da una parete, "persone" sedute sui cornicioni o sul bordo di un marciapiede avvolte dalla carta, teste misteriosamente inglobate nella parete di un palazzo mentre tutto il corpo rimane ben visibile sul marciapiede. Non sto raccontando scene di un film di fantascienza o qualche fatto di cronaca nera, mi riferisco ad alcune "situazioni" che hanno popolato anche i nostri quartieri in queste ultime settimane. Molti di noi hanno avuto la fortuna di imbattersi in queste installazioni d'arte e, attraverso queste righe, cercheremo di scoprire una chiave di lettura per interpretare le originali sculture di Mark Jenkins. Nato nel 1970 a Washington D.C., negli Stati Uniti, Jenkins è famoso a livello internazionale per le sue opere d'arte che hanno il potere di colpire l'attenzione e l'emotività del passante. Utilizza manichini, nastro isolante, tutto ciò che permette di inventare un paesaggio irreale, enigmatico, dove molte volte è difficile cogliere il limite tra realtà e finzione. Situazioni impossibili e volutamente ambigue per attirare l'attenzione del passante verso una lettura non convenzionale, diversa e provocatoria del territorio nel quale quotidianamente si vive. Creare emozioni, stupore, sorpresa… per ritrovare un senso e un possibile perché nei confronti di alcune parti della città che sono, a volte, dei "non luoghi". Jenkins, oltre a raccontare storie di emarginazione urbana attraverso un'ironica provocazione, ha lo scopo di rendere i passanti più "attivi", più presenti e partecipi verso l'ambiente che li circonda. Ci fa diventare tutti un po' protagonisti, attori di un originale esperimento sociale di comunicazione. Con queste opere maturiamo una nuova consapevolezza verso un'arte contemporanea, la cosiddetta street art, cioè arte della strada. Una espressione innovativa che ha il compito di indagare, leggere e raccontare la realtà moderna con nuovi linguaggi e strumenti. Un'arte che vive e si manifesta anche fuori dei classici musei. Opere che hanno popolato già molte altre capitali europee: i nostri quartieri, grazie a Jenkins, entrano così in una nuova dimensione culturale. È il risultato di un continuo processo di sviluppo che nasce e prende forma dalle interessanti e intelligenti iniziative promosse anche dalle associazioni del nostro territorio. Per info: Wunderkammern - via Gabrio Serbelloni 124 Roma.

6-12 maggio: mostra fotografica sulla Borgata Gordiani alla Casa della Cultura

Torna la fortunata mostra fotografica del M° Goffredo D'Orazio alla Casa della Cultura (Via Casilina - Via dei Gordiani 5) del VI Municipio.
L'esposizione di foto sulla Borgata Gordiani, d'epoca e non, si snoda dal fascismo all'epoca della sua distruzione, durante gli anni del boom economico. Sorta tra il 1928 ed il 1930 a ridosso del parco dei Gordiani sulla via Prenestina, era abitata da povera gente, circa 5000 persone,ed era costituita da gruppi di casette costruite con materiale di risulta, prive di acqua corrente, di luce e di bagni. La borgata era una delle tante baraccopoli disseminate nella capitale narrata nelle novelle di Alberto Moravia e Pier Paolo Pasolini. L'acqua veniva presa da fontanelle poste in mezzo alle casette, mentre per i servizi igienici, sempre tra una casetta e l'altra, c'erano delle latrine pubbliche alla turca, con i canali di scolo ai lati, a scapito dell'igiene. La borgata fu demolita nel maggio 1980, per volere del sindaco comunista LUIGI PETROSELLI nell'attuazione del piano di risanamento delle borgate. Le borgate furono volute da Mussolini per poter demolire una parte del centro storico di Roma. Nell'ultima guerra mondiale, notevole fu il contributo di vite da parte degli abitanti della borgata come mostrano le targhe sul muro esterno della chiesa.
Fu attivo anche un nutrito gruppo di partigiani. Le immagini della mostra provengono:
Goffredo D'Orazio - film Accattone, film Nuovi mostri - dal libro di Ulrike Viccaro - Da internet-da Radici VI municipio.

Auguri a tutte le Mamme da...

BAR PIZZ. BIRRA VIDEOTECA Arcaro

Bar - Gastronomia - Caffetteria - Ricevitoria - Tabaccheria
Videoteca - Profumeria - Slot machines - Enoteca - Computers...
Largo R. Pettazzoni, 30/40 - aperto dalle 6,00 alle 22,00
Tel. 06 2413068 - Fax: 06.24416639

RILEGATORIA ARTIGIANA (Nepa Lodia)
La tradizione continua
Rilegatoria di libri di ogni genere
SERVIZIO A DOMICILIO
Via CONTE CARMAGNOLA, 21/23
Tel./fax: 06 272536

DITTA EDILE
di Angelo Minotti

RISTRUTTURAZIONI APPARTAMENTI
MURATURA - PITTURA
PAVIMENTI - RIVESTIMENTI
IMPIANTI IDRAULICI
ED ELETTRICI
Tel. 06 2411875
338 2035696
dittaedileminotti@gmail.com

A. A. A. Annunci

Per favorire l'accesso a questa rubrica al maggior numero di utenti, gli annunci saranno inseriti con il seguente criterio: in ogni categoria, i nuovi annunci saranno inseriti in cima alla lista "spingendo" verso il basso i più datati fino a farli fuoriuscire (il codice tra parentesi indica la data di prima pubblicazione). Pertanto, non è rispettato l'ordine alfabetico bensì quello cronologico (in cima i più recenti). Gli annunci in riquadro, sono sempre sistemati in punti di maggior evidenza indipendentemente dai criteri di cui sopra.

INSERZIONI GRATUITE

Gli annunci si possono consegnare o spedire all'Ass. Culturale VIAVAI, Via L. Bufalini 88 - 00176 ROMA oppure all'e-mail: viavai@tiscali.it. Non si pubblicano annunci ambigui o comunque ritenuti ingannevoli, compravendita o scambio di musica, libri e software copiati, inserzioni a carattere commerciale, sessuale, o comunque rivolte a minorenni. **Annunci in riquadro (mm. 42x14) euro 12,00 (tre uscite- pagabili con ricarica PostePay n° carta 4023 6005 8716 6788 intestata a Ettore Ranalletta).** *La Redazione si riserva il diritto di selezione. Non si accettano reclami per errori od omissioni. Se scoprite annunci ingannevoli, segnalateli subito.*

LEZIONI, CORSI

Laureato ing. informatica impartisce lezioni a domicilio di informatica, matematica, chimica, fisica e inglese; anche aiuto compiti elementari e medie. Prezzi modici - Salvo 340/0859242 (5/12)

Chimica, matematica, fisica, spagnolo, dottoressa in ingegneria chimica impartisce lezioni ad alunni di scuola media e superiore. - 3895578931 (3/12)

Licenza media e Maturità scientifica, test center ECDL, certificazione linque Trinity college Londra c/o ist. Cavanis Via Casilina 600 - 06/2419336 (2/12)

Laureata scienze comunicaz. offre assistenza compiti x elementari e medie, recupero debiti formativi e rip. latino, greco e inglese x superiori o aiuto esami universitari ed elaborazione tesi in comunicazione e sociologia. Max serietà. 349/5301102 - v.citati@gmail.com (12/11)

Matematica, fisica, dottore in chimica 110 e lode impartisce prezzi modici da 15 euro/h, max serietà Tel. 0621701636 - 349/0643430 (12/11)

Chitarra 15 lezioni €200 valido fino al 15 dicembre a domicilio da insegnante-compositore professionista + corso in inglese o italiano -3927388608 (12/11)

Laureata in psicologia impartisce ripetizioni di inglese, francese e aiuto compiti medie e sup. € 13,00 ora. Barbara - 3494407631 ore pasti (10/11)

Matematica e fisica docente di ruolo liceo esp. ventennale impartisce lezioni ad alunni scuola media e superiore per sost. studio e/o recupero insufficienze. Preparazione concorsi post-diploma - 349/2434415 (10/11)

Inglese, insegnante esperienza decennale, impartisce lezioni a studenti elementari, medie inferiori e superiori. Recupero debiti scolastici, preparazione esami universitari. Training multimediale. L.go Preneste - Malatesta - 06/2752308 (6/11)

Preparazione concorsi UE e internazionali e consulenze diritto ed economia europei fornisce dirigente UE a riposo e autore apposito manuale. Assistenza elaborazione tesi in materia comunitaria. -331/1197165 (6/11)

Traduttore giurato esegue traduzioni ogni tipo da e verso francese, inglese, tedesco, spagnolo, portoghese. Tempi rapidi, prezzi modici - 06/24402558 (6/11)

Si eseguono mobili su misura, riparazione o sostituzione persiane e avvolgibili. Restauro mobili e qualsiasi lavoro in legno. Montaggio porte - tel. 339/6821689 - (4/12)

PRESTAZIONI VARIE

Computer, ass. tecnica a domicilio, rimozione virus, installazioni internet wireless, formattazioni e ripristino software, soluzioni problemi software, siti web, tecnico certificato microsoft esegue a domicilio max serietà. - 338.83.26.511 (5/12)

Dolci da forno dietetici senza zucchero e/o senza grassi, per diabetici o colesterolemici. Materie prime biologiche e di qualità extra. - 333/2948120 (3/12)

Idraulico esegue piccole riparazioni idrauliche e saldature elettriche a domicilio. - 348.14.93.920 (5/12)

Ricostruzioni unghie in gel e acrilico anche con cartina, eseguo a partire da 25€, cerco collab. con parrucchieri, attestato regionale. Federica (328/6443991) zarrita@hotmail.it (5/12)

Laueata in scienze della comunicazione, offresi babysitter e aiuto compiti per elementari e medie. 32enne seria, affidabile e paziente con i bambini. - 320/4463823 (3/12)

Idraulico offresi per piccole riparazioni rifacimento impianti appartamenti negozi condizionamento ecc. - Luca 333/3972807 (2/12)

Sarta in pensione esegue proprio dom. riparazioni, orlo, sost. lampo a euro 6,00 per privati e aziende. no perditempo - 06/24402782 (2/12)

Infermiera prof. italiana cerca per ore pomeridiane lavoro, in studi medici privati o convenzionati o farmacie - 3294237427 (10/11)

Signora italiana 60 enne ex interprete e traduttrice effettua traduzioni di vari genere da inglese e francese prezzi modici.- 335/5904856 (2/11)

Collaudo, assistenza, manutenzione caldaie, prev. gratuiti. Marco - 349/1018461 - 06/2752377 (12/11)

Secur Sisti propone preventivi gratuiti, assistenza h24 per tutti i lavori in ferro e alluminio - 335/298887 - 06/272805 (12/11)

Riprese video professionali per ogni tipo di evento, montaggio e produzione. Riversamento e conversione di filmati amatoriali in DVD anche HD. Alfredo 338/2687832 (12/10)

Babysitter e animatrice organizza feste compleanno offresi. Studentessa universitaria (psicologia infantile). Max serietà, prezzi modici. Simona 320/6239420 (11/10)

VENDO - COMPRO

CPU AMD AM3 AthlonII X2 250 Box 3,0GHz - 2MB Cache - 65W + ADX250OCGMBOX AMD AM3 € 79,50 + CPU Intel 1155 PENTIUM G860 3,0Ghz (3MB) Box Cod. BX80623G860 INTEL 1155 € 104,00 CPU Intel 1156 I5-760 Ci5 Box (2,80GHz) 8MB Cache, QuadCore BX80605I5760 CPI5-760 INTEL 1156 € 170,00 06 2415062 (5/12)

Vasche da bagno per disabili e per persone con problemi motori preventivi e sopralluoghi gratuiti e rimborso 100% spesa - tel. 346/2407117 - 06/92956112 (2/12)

Vendo foto autentica anni 20 Rodolfo Valentino figura intera con altre persone cm.18x24 vendo solo collezionisti - 347/6232669 (3/12)

BMW cerchi con gomme serie 1 e 3 solo 300 euro - 329 1154092 (4/12)

Vasche da bagno anche su misura con sportello per disabili e per chi ha problemi di spazio - 346/2407117 - 06/92956162 (3/12)

Articoli da pesca vendo a prezzi interessanti - 348/5762007 (2/12)

Fiat punto slx 3 porte anno 2002 91000 km celeste meccanica e interni perfetti lieve ammaccatura prezzo trattabile v.e. c. C. A. stereo jvc bollo revisione in regola - 3494146042 (2/12)

Camera da letto anni 80, ottimo stato € 600,00 rete matr. ortopedica rialzabile testa e piedi con due materassi singoli ortopedici € 600 ritiro a domicilio - 338/3606579 (1/12)

Vendo 3 caschi - Nolan integr. mis. 63 €50 + Airon intgr. mis 63 €50 - Lem touring aperto mis 57-58 €30 + giacca xplorer nera x €80 + guanti €20 - in blocco €180 - 06/273569 (1/12)

Vendesi 6 gonne classiche vari colori in tessuto di pura lana taglia 46 come nuove tutto a euro 60,00 tel. 06/2414159 (12/11)

Tappeto orientale 270x300 prezzo interessante - Ettore 06/2414129 (12/11)

Vendo accessori bambino: Girello chicco € 20,00 sdraietta riker € 20,00 sediolone da tavolo chicco, mai usati. Veronica 3387803774 (11/11)

Lettino da massaggio in legno massello, ottime condizioni vendesi a € 120,00 trattabili - 3207287140 (11/11)

Jeep Grand Cherokee-Overland, euro 4 con disp antiparticolato. Full Optional, interni pelle. Tettino motorizzato audio-video con 8 casse. Gomme autotermiche. sedili riscaldabili. antifurto viasat vendo 335/7715022 (11/11)

Vendo studio composto da armadio a 3 ante con vetro lavorato intagliato stile 1900 più tavolo, 3 sedie, lampadario ferro battuto, 2 sgambelli e 2 trumo. € 3000 - 06/2013295 ora pranzo (10/11)

Pianoforte verticale Krauss anni '50, ottime condizioni 88 tasti meccanica rifatta nero lucido, vendo euro 1.500,00 - 329/2530241 (10/11)

CERCO LAVORO

Aiuto cuoco aiuto pasticcere volenteroso, motivato, diplomato alberghiero con tutte e carte in regola per lavorare al meglio - 339/5071591 (4/12)

Onicotecnica attestato regionale, cerca lavoro part-time c/o parrucchiera o solarium. Eseguo ricostruzione unghie in gel e in acrilico anche con cartina. Federica 328/6443991 - zarrita@hotmail.it (4/12)

Diplomata cerca lavoro di collaborazione a chiamata o temporaneo come commessa o per lavori di segreteria . Disponibile anche nei weekend e come baby sitter - 333/6464230 (3/12)

Infermiera professionale lunga esperienza cerca lavoro, ore pomeridiane in studi privati o convenzionati o farmacie - 3294237427 (3/12)

Ragioniere / responsabile amministrativo qualificato con anni di esperienza cerca lavoro anche part time in Roma e provincia e zone limotrofe. Tel. 334-9908047 (3/12)

Ragazzo italiano lunga esperienza nel settore: Offresi per pulizie condomini, case anziani, sgrosso case e negozi specializzato pulizia chiese cerco e offro serietà lasciare sms - 320/0662751 (3/12)

Interprete diplomata psicoterapia cerca lavoro come badante fissa o lavandaia, traduttore inglese, russo, ucraino, fava portoghese orale o qualsiasi lavoro. 366/2005219 (2/12)

Banchista bar e aiuto cuoco esperto impiegherebbesi presso bar, ristorante, hotel o similari. Francesco 348/1739247 (2/12)

Infermiera profess. italiana offresi ore pomeridiane c/o studi medici, farmacie zona Pigneto, prenestina casilina - Luisa 329/4237427 (1/12)

Cuoco italiano lunga esperienzacerca impiego in ristoranti, mense, tavole calde unico turno la mattina, settimana corta, pronta disponibilità - 328/8398154 Corrado (1/12)

Diplomata in Lingue e Ragioneria cerca impiego segretaria o operaia servizi o centranilista anche teleselling. 339-6091620 mattina (12/11)

Diplomata infermiera professionale esperienza offresi mattina ass. anziani mun. 6 tutti i giorni - Irene 329/4829963 (11/11)

Ragazza 23 anni, dipl. psicopedagogico e laureata scienze servizio sociale. Offresi come baby sitter o ripetizioni elementari fine settimana anche a domicilio - Simona -3668918694 (10/11)

Rumena 27 anni, riferenziata, sto cercando lavoro a ore come domestica, pulizie, stiratrice, in zona Casilina. L.go Preneste, Arco di Travertino € 8,00 ora. Massima serietà Michela - 328/5558840 (10/11)

OFFRO LAVORO

AVVISO AI LETTORI - Alcune aziende che offrono lavoro richiedono, sotto varie forme un contributo in denaro, o l'acquisto di un "kit" d'ingresso. Viavai si limita a pubblicare gli annunci e declina ogni responsabilità.

Fattorino motomunito full-time per laboratorio odontotecnico cerco urgentemente - 06/24408213 - inviare curriculum a rectodent@libero.it (5/12)

Primaria azienda tedesca assicurazioni ricerca ambosessi dinamici e intraprendenti max 50 anni per part-full time nella propria rete, offresi affiancamento iniziale, interessanti opportunità di guadagno e carriera. Inviare curriculum a infoselezioni2012@gmail.com (3/12)

Guadagnare comodamente da casa con internet www.lifewave.com/equilos, prodotti nanotecnologici ideali per il benessere totale. Scarica il video gratuito www.cerottidelbenessere.it. Info: Nadiya 333/1599557 (12/11)

IMMOBILI *(escl. agenzie)*

Sardegna Valle della Luna, 20 minuti dal mare. Casa indipendente mq. 144, ingr. salone, 2 letto, cucina grande con camino, doppi servizi, 2 verande 850 mq. giardino € 130mila tratt. - 333/6545274 (5/12)

Sonnino collina (Sabaudia) appartamentino in centro storico ristrutt. 2 bagnetti camera cameretta ripostiglio terrazzo panoramico €35mila - 347/6232669 (5/12)

Studio affitta stanze giornaliere, settimanali, mensili, Largo preneste. - 339/3715824 (4/12)

Posto letto in camera doppia affittasi a donna o ragazza stud. o lavoratrice € 225 + spese - 333/6961077 - 340/3325175 (4/12)

Cercasi app.to piano terra con giardino 2 camere + serv. mesi lug/ago zona S. Poli, S. Gregorio da Sassola - Gisella 328/3028130 pasti (4/12)

Nettuno affitto giu-lug-ago app.to centrale fronte mare camera soggiorno cucinino posto auto - 339/424746 (4/12)

Monolocale ampio ripostiglio balcone ristrutturato arredato affitto 2 studentesse o lavoratori seri referenziati. Via A. Bullicante - 346/2112900 - no agenzie. (4/12)

Villino bilivello al mare affittasi zona Lavinio per mesi **estivi - 338/9950863 ore pasti (4/12)**

Appartamento 70 mq. 1° piano, ristrutturato ascensore in cortina, silenzioso, ingresso, soggiorno, letto, bagno in muratura, cucina abitabile in muratura, studio balcone termoautonomo antifurto e inferriate -331/3732134 (3/12)

Anagni fabbricato antisismico tre livelli 100mq a piano, garage, salone, cucina, due camere da letto, bagno, mansarda termoautonomo + 600mq di terreno vero affare - 3482265057 3389530326 (2/12)

Locale C1, ang. Mercatore-Marranella su 3 livelli: piano strada soppalco abitabile, seminterrato, bagno, antibagno con finestra su strada ecantina € 90mila - 333/5423144 - 360/661463 (12/11)

Villino Valcanneto Via Umberto Giordano 3 livelli, esposizione triangolare, 200 mq. più giardino, posto auto interno ed esterno termo camino + camino, 3 bagni. Escluso agenzie - 368/406248 - 06/298337 (11/11)

Umbria (Giove - TR) casa singola 2 salone due cucine 4 camere 2 bagni 1 garage + piccolo giardino prezzo interessante. tel 0744/992604 pasti 339/4765994 no agenzia. (11/11)

Vendo o affitto 2 posti macchina a L.go Pettazzoni, 42 - 06/2419461 (10/11)

Coppia cerca appartamento in zona VI municipio 2 camere max 600 euro mensili - 3292253583 (9/11)

Torpignattara (via) app.to 110 mq salone 2 cam. due balconi doppi servizi vendo € 350.000 no agenzie - 06/2423726. (9/11)

Torpignattara (via) app.to 100 mq ristrutturato rifinito salone angolo cottura due camere bagno idromassaggio balconatissimo € 340.000 no agenzie - 347/7403012. (9/11)

Cannigione (costa smeralda) ampio monolocale triletto panoramico sul mare affitto prima 15ina agosto - 333/4701447 (7/11)

Campo di mare affitto 1° piano app.to cucina abitabile, 2 ampie camere da letto, ampio salone, 2 bagni, veranda + terrazzo, posto auto dal 15 luglio fino a settembre. minimo 7 giorni. - 339 2159114 (7/11)

Redazionale

PRIMARETE NETWORK

PRIMARETE network **AGENZIA VIAGGI** PRIMARETE network

Viaggiare da oggi è più facile, oltre che più piacevole. Affidarsi ad autentici professionisti del viaggio, è una garanzia di sicuro successo della nostra "avventura". Biglietteria aerea, ferroviaria e marittima low cost, VIAGGI DI NOZZE, crociere e tanto altro... tutto organizzato con la massima puntualità e garanzia di perfetta riuscita.

OFFERTE PER MAGGIO

SHARM EL SHEIKH	7 notti in db in All inclusive da	458 €
CANCUN	7 notti in db in All inclusive da	529 €
MARSA MATROUH	7 notti in db in All inclusive da	579 €
ISCHIA	7 notti in db in HB + terme da	428 €
REP. DOMINICANA	7 notti in db in All inclusive da	930 €
MALDIVE	7 notti in db in All inclusive da	2290 €

Via dei Platani, 39/E - Tel. +39 06-64006753 - Cell. +39 339-8635707
Fax. +39 06-64770617 - email: filialeroma10@primaretenetwork.it

RM COMPUTER
Via Ciro da Urbino, 20 - 00176 ROMA
Tel.: 06 2415062 - Cell.: 348 0846958
www.rmcomputer.it - info@rmcomputer.it
Vendita e assistenza computer
fissi - portatili
usato garantito
Vendita hardware e software
Recupero Foto
Sostituzione schermi LCD & LED
Riparazione stampanti di tutte le marche
Creazione e gestione siti
Interventi anche a domicilio

FARMACIA COPERNICO
Dr. Michele Di Salvia
Omeopatia - Erboristeria
Veterinaria
Specializzata in preparazioni galeniche
EUCERIN E RILASTIL
SCONTO DEL 20%
OFFERTA SPECIALE
SU ROCKEOPS
Via Augusto Dulceri, 19-23 ORARIO NO-STOP
Tel. 06.272614 - 06/89686424 - Fax 06.21710087

Dolce e Salato
BAR PASTICCERIA
PIZZERIA - TAVOLA CALDA
Pagamento Bollette
RICARICHE
Telefoniche e Poste Pay
SuperEnalotto Win for Life WIND vodafone TIN
su ordinazione rinfreschi completi e Torte personalizzate
Via Zenodossio, 56/58 Tel. 06/2427811 *(ang Carlo Errera)*

ma voi, fate PUBBLICITà?

un'immagine curiosa attira l'attenzione...

un'offerta sensazionale fa il resto...

diecimila volantini 149,00e +iva

F.To 15x21 - stampa a colori 4+4 - carta 115grammi patinata

Noi, facciamo pubblicità!

Se hai bisogno di farti conoscere, chiamaci!

KREATIVA

www.kreativa.biz - infoline +39 345 7654101 - Roma

Superlotto *(a cura di Daniele Simonetti)*

Aprile: 4 ambi

Prima di comniciare vi aggiorno sulle ulteriori vincite conseguite a marzo e che non abbiamo fatto in tempo a poubblicare: Altri 3 ambi: **24/03 e 18 87** Tutte: **27/03 70 89** Torino Tutte. Niente male no? Ma passiamo al piatto forte, ossia alle vincite di aprile che spero vi abbiano fatto rientrare delle spese sostenute a Pasqua. Sono usciti 4 ambi: 7/4 **26 85** Tutte; 11/4 **38 61** Tutte; 17/4 **64 85** Palermo Tutte. Questo mese ho deciso di proseguire con il consueto metodo statistico-matematico che, come abbiamo visto, non ci ha mai fatto sbagliare un colpo. In tempi di crisi come questi, vale la pena tentare la fortuna con cognizione di causa e affidarsi, con la dovuta moderazione, a giochi nei quali non sia solo la casualità o la sorte a determinare il risultato.
I quattro terni che vi propongo questo mese vanno giocati per almeno quattro volte consecutive non dimenticando di puntare la fetta maggiore sulla combunazione "ambo". Non mi rimane che salutarvi, augurarvi buona fortuna e, anche se so che non è necessario, vi raccomando di tenere sempre a mente che il gioco è, appunto, un "gioco". Tutto ciò che ne ricaviamo è un sovrappiù che fa comodo ma non deve farci perdere di vista la necessaria moderazione. Insomma giochiamo con i piedi per terra

25 30 71
Ba - Ve - Tutte

38 54 74
Ca - Fi - Tutte

2 32 50
Na - Pa - Tutte

31 65 82
Ro - To - Tutte

Tabaccheria SIMONETTI
Articoli da regalo - Profumeria
V. Torpignattara 31 - Tel. 06/24.14.173
BigMATCH WinForLife 10eLotto Totip+ Totocalcio Totogol SuperEnalotto LOTTO TRIS Pagamento utenze

Avvenimenti

Festa dello sport S. Luca 2012

Appuntamento domenica 20 maggio alla parrocchia di S. Luca

ROMA 6

• di **Francesca Sinisi**

"Lo sport è salute, passione, educazione, divertimento: non dimentichiamolo mai". Queste parole non sono nostre, sono di Giancarlo Muti, il presidente delle Polisportive Folgore San Luca e potrebbero essere già sufficienti come presentazione della Festa dello Sport, che Muti, di concerto con lo staff delle polisportive e come ormai da molti anni, organizza in maniera impeccabile. La Festa dello Sport 2012 si terrà domenica 20 maggio dalle ore 15 alle ore 20 presso i campi della Parrocchia di San Luca.
Al centro della Festa, insieme alle ragazze e ai ragazzi partecipanti, ci saranno la pallavolo e il calcio a cinque: in occasione della fine della stagione sportiva 2011/2012 le Polisportive Folgore San Luca organizzano le finali di calcio a 5 con minitornei riservati a bambini nati dal 1999 al 2004 e che vedranno la partecipazione oltre della polisportiva S. Luca delle società sportive Elis e Città Eterna e le finali di dei tornei di pallavolo con le esibizioni di minivolley. Le qualificazioni si svolgono presso le palestre scolastiche "Piranesi " e "Belli" di Villa Gordiani.
Una menzione particolare spetta alle ragazze della pallavolo della Polisportiva Folgore che utilizzeranno la Festa per prepararsi al meglio alle finali delle rispettive categorie che con grande bravura si sono guadagnate nel corso dell'anno: le ragazze dell'under 19 hanno infatti vinto il girone di qualificazione e parteciperanno alle fasi finali del campionato provinciale organizzato dalla Federazione Italiana Pallavolo, mentre quelle dell'under 16 affronteranno la fase finale del campionato provinciale UISP.
La Festa sarà una grande occasione per sostenere le ragazze e per accompagnarle alle finali con il più grande in bocca al lupo ma darà anche lo spunto per far risaltare il grande lavoro che c'è dietro e che dura tutto l'anno, portato avanti da tutti coloro che si danno da fare per la buona riuscita delle attività delle Polisportive. Il successo delle attività si riscontra anche nel fatto che quest'anno sono stati iscritti alla Polisportiva S. Luca 60 bambini che due volte a settimana si allenano nei campi della Parrocchia e che partecipano a tornei amatoriali, mentre le iscrizioni alla Polisportiva Folgore per l'attività sportiva femminile di pallavolo e minivolley hanno avuto un incremento consistente, raggiungendo le oltre 100 ragazze partecipanti.
"Importante per noi delle Polisportive" è la conclusione del presidente Muti "oltre seguire il singolo atleta o bambina o bambino che partecipano alle nostre attività è l'amore, la passione, la disponibilità e la competenza che ci mettiamo nel condurre le società, tutte finalizzate al loro benessere". Parole di un uomo di sport che ci sentiamo di condividere al cento per cento.

Cronaca *(rassegna stampa)*

Droga, blitz a San Basilio: 4 arresti

• da **Roma Today**

25/04 - Milletrecentosettanta dosi di cocaina pronte per essere spacciate e che avrebbero fruttato 60.000 euro. Questi i risultati dell'ultimo blitz compiuto nel quartiere di San Basilio, dove i carabinieri della locale stazione hanno arrestato quattro persone, tutti maggiorenni e tutte già note alle forze dell'ordine.
IL CAMPO INCOLTO - Troppi i movimenti sospetti notati nei pressi di un campo aperto situato in prossimità di Via Montegiorgio. Si tratta infatti di un'area apparentemente incolta, che non giustificava l'andirivieni così frequente, ed accorto, da parte di quattro soggetti già conosciuti e quindi monitorati dai Carabinieri di zona. Per diversi giorni i movimenti sono stati monitorati giorno e notte, sino alla decisione di intervenire una volta acquisiti sufficienti elementi.
IL BLITZ - Articolato il dispositivo utilizzato. Venti militari della Stazione San Basilio, coadiuvati da militari del 6° Btg. "Toscana" e da due unità antidroga del Nucleo Cinofili di S. Maria di Galeria, posizionatisi in punti strategici, nel pomeriggio di ieri hanno cinturato l'area in prossimità di Via Montegiorgio. Al segnale del comandante della Stazione Carabinieri, il blitz. I quattro arrestati sono stati sorpresi nascostisi nei campi.
LA SCOPERTA - In mezzo ai rovi ed all'interno di baracche abbandonate, abilmente occultate, sono state trovate numerose buste di plastica. A scovarle il fiuto del cane "Fresko". Le buste di plastica contenevano le dosi già pronte per lo spaccio, che sul mercato avrebbero fruttato un importo di circa 60.000 euro. Sequestrati anche 860 euro ritenuti provento dell'attività illecita.

L'HOSTERIA
MENU' PIZZA
Antipasto Hosteria
Con prosciutto di Parma e affettati, mozzarella di bufala aversana
Formaggio e verdure grigliate
Pizza a scelta
Dolce della casa
Acqua, Caffè
€ 15,00
Menù SPECIALI per Matrimoni, Battesimi, Cresime Comunioni a partire da € 15,00
L'Hosteria
SPECIALITA' ROMANE
Largo Preneste 45 - 47
Tel. 06.45472607
389.4515762 - 347.5705251
www.lhosteria.jimdo.com

TINTA POINT di ARU FRANCESCO
COLORIFICIO - FERRAMENTA
OIKOS TERRE TOSCANO
Lavabili - Smalti - Bastoni per tende - Stuccoline
Tintometro per vernici
40% di SCONTO su CARTE DA PARATI
ORARIO: lun-ven: 7/13 - 14/19 sab: 8/13
Preventivi GRATUITI
Via Sampiero di Bastelica, 23/25 ☎06 98871172

Pasticceria Signorini
.... dal 1929
Produzione propria di Pasticceria artigianale su ordinazione Pasticceria salata torte per Comunioni
13 maggio festa della mamma
Via di Torpignattara, 16 ☎062413420

Per le vostre questioni di cuore scrivete a: **Redazione Viavai**
Rubrica Amore e Dintorni - email:**postadelfiore@gmail.com**

Amore... e dintorni

• a cura di **Laura Del Fiore**

Il senso di inadeguatezza che mi porto dietro dal liceo...
E ho ritrovato al liceo...

Cara Laura, sono una giovane insegnante, ho 35 anni e ovviamente sono precaria, in una graduatoria ferma o quasi da anni che probabilmente mi porterà direttamente alla pensione. Ti scrivo per una mera questione di solitudine: non che io sia sola, ho amici, marito, famiglia, ma in molti momenti della giornata mi sento sola.
Fin da quando ero al liceo avevo un solo obiettivo: insegnare ai ragazzi. Perché l'insegnamento non si limita alle sole nozioni scolastiche ma arriva dritto a dei giovani non adulti ancora confusi, spaventati, pieni di aspettative, insicuri ed anche un po' arroganti. Quando ero adolescente in classe mi arrabbiavo con i miei coetanei perché quando la prof di Storia e Filosofia provava ad approfondire certi temi o addirittura a portarli all'attualità… eravamo in due ad ascoltarla. Mi sentivo così sola, così arrabbiata, così desiderosa di crescere per arrivare al mondo degli adulti, dove le persone sono interessate a quello che fanno, a quello che studiano. E invece no. Arrivo a scuola da ainsegnante e mi scontro con i miei colleghi, proiezione dei miei compagni di classe di allora. Ecco quindi che mi trovo di fronte i cosiddetti "anziani" che non vogliono andarsene, che sono stati ottimi insegnanti ma, a fine carriera, non vogliono lasciare per il motivo sbagliato: la paura di annoiarsi. E perdono così di vista il vero motivo dell'insegnamento: i ragazzi. Dall'altra parte gli altri colleghi, quelli che entrano e raccontano la pappardella (esattamente come quando da studenti, alla cattedra, ripetevamo a memoria quando non capivamo), quelli che scappano perché devono correre a casa a fare da mangiare e non si fermano mai a parlare con gli alunni, quelli che si mettono in maternità a rischio per "evitare" il lavoro, quelli che arrivano a casa ed è tutto finito, non pensano più ai loro allievi o alla lezione o allo sguardo triste in fondo all'aula.
Sono questi ultimi che avvallano la diceria che noi lavoriamo solo 18 ore alla settimana, ma non è così.
Alle 18 ore di lezione vanno aggiunte le ore di cui nessuno parla: consigli, riunioni di vario genere, recuperi etc.. e quando siamo a casa e non ci sono riunioni pensiamo alla scuola, prepariamo lezioni, cerchiamo approfondimenti, ci interroghiamo sulle strategie per migliorare l'apprendimento dei nostri studenti, correggiamo compiti... Un film può essere uno spunto, un museo un nuovo stimolo, quando vado a letto a volte faccio fatica ad addormentarmi perché ho discusso con un ragazzo, sono stata dura e mi dispiace.
Vedere che persino alcuni miei colleghi non rispettano il loro stesso lavoro e hanno perso il senso di responsabilità… mi fa sentire semplicemente sola.

BiBi

Cara BiBi, ho lasciato per intero la tua lettera perché la trovo onesta ed appassionata. Sono figlia di due insegnanti e ho sempre visto tutto quello che si "portavano" a casa: compiti, lezioni, corsi di aggiornamento, preoccupazioni e... persino i ragazzi. Mi ricordo tanti anni fa, durante il nostro trasloco, 12 giovani maturandi che giravano tra gli scatoloni ripetendo le lezioni.
Ho sempre detto ai miei genitori che il loro è uno dei mestieri con più responsabilità (quasi quanto quello di un medico, perché non proporre un giuramento?) perché possono arrivare a cambiare, nel bene e nel male, la vita di una giovane mente. Tutti abbiamo avuto insegnanti che, in qualche modo, ci hanno cambiati.
I non amanti del lavoro si trovano in ogni ambiente ma alla fine credo che sia difficile anche per loro, perché è dura passare il proprio tempo pensando di non fare nulla di costruttivo, si fa fatica ad arrivare a sera. Esattamente come i tuoi compagni di banco facevano fatica a far passare le ore di lezione, mentre per te la mattinata volava.
Ma non possono mollare quelli che il proprio lavoro lo amano, non sarebbe giusto proprio nei confronti di loro stessi. Continua così e concentrati sui tuoi ragazzi. Mia madre diceva sempre: "Il bello del mio lavoro è che poi chiudo la porta… e siamo solo io e loro".

Laura

Cronaca *(rassegna stampa)*

Porta Furba: arresto per clonazione carte di credito

• da **Roma Today**

23 aprile - L'uomo era il custode del nascondiglio scoperto lo scorso 5 Aprile dai Carabinieri dove veniva occultata strumentazione da applicare agli sportelli bancomat per clonare le carte. Grazie alla scoperta, il 5 aprile scorso, di una centrale della clonazione di carte di credito, in cui sono state arrestate due persone e denunciate altre tre, un nuovo arresto è stato effettuato nello stesso ambito.
A ricevere l'ordinanza di custodia cautelare in carcere, emessa dal Gip del Tribunale di Roma, è stato un cittadino moldavo di 24 anni.
Le indagini hanno consentito di dimostrare che il cittadino moldavo era il custode del nascondiglio scoperto lo scorso 5 Aprile, dagli stessi Carabinieri del Nucleo Operativo della Compagnia Roma Centro, dove veniva occultata varia strumentazione da applicare agli sportelli bancomat della Capitale per clonare le carte.

Ristorante - Pizzeria
"Gabbiano Due"
SALA PER BANCHETTI-GIARDINO INTERNO
TUTTE LE PARTITE SU MEDIASET PREMIUM
F.lli Lucenti
Forno a legna
Pizza da asporto
Specialità di pesce e carne abruzzesi
SPECIALITA'
MENU' del giorno € 10,00
MENU' CARNE € 14,00
MENU' PESCE € 18,00
Via di Torpignattara, 18
Tel. 06/24.11.315-Cell. 3351094284
Martedì chiuso per riposo
www.gabbiano2.ory.it

OROSCOPO
di ASTAROTH

Ariete - Frenare le impennate della mente e del cuore non sempre è possibile, ma può essere di grande aiuto la vicinanza, l'affetto e la comprensione di chi vi sta vicino. Che si tratti di genitori, partner o amici non fa alcuna differenza. L'importante è che ci siano. Sapranno farvi riflettere quanto basta per non commettere errori irreparabili. Siate cauti, anche se la smania non vi fa stare fermi. Di solito avete la testa sulle spalle e sapete come affrontare il mondo.

Toro - Testardi, irruenti ma poco saggi, avrete una serie di problemi da affrontare. A voler fare tutto da soli, rischiate parecchio, ma se vi fate guidare da chi è più riflessivo di voi, tutto andrà per il meglio. Vostra nemica è l'irruenza nei sentimenti, ma una volta imbrigliati, avrete successo e fortuna. Questo è un mese durante il quale vanno studiati nei dettagli gli obiettivi che vi siete imposti. Qualcuno non lo centrerete, ma forse è meglio così.

Gemelli - Il mondo sembra sorridervi e il vostro naturale entusiasmo farà sì che tutto vada nel verso giusto. Non dimenticate di condividere con i vostri cari i momenti belli e fate una scrematura tra quanti si professano vostri amici. L'invidia e la gelosia sono più vicini di quanto pensiate. Qualche piccolo acciacco vi creerà dei fastidi, ma tutto passerà in fretta.

Cancro - Sappiate vivere questo mese con calma, senza strappi e colpi di testa. Il 2012 è, senza ombra di dubbio, l'anno migliore per i cancerini che potranno risolvere molti problemi o gettare le basi per il futuro. Per chi ha deciso di convolare a giuste nozze, l'unico suggerimento è quello di non dare ascolto ai parenti, che non dovrebbero mai intromettersi. Salute ottima.

Leone - Per i nati in luglio il mese si presenta privo di problemi e preoccupazioni immediate. Per chi è nato in agosto, al contrario, maggio sarà fin troppo vivace e movimentato. Ci saranno discussioni sul lavoro e incomprensioni in famiglia. Non saranno gli astri a risolvere queste diatribe, ma voi soltanto potete uscirne nel migliore dei modi. Vi aiuteranno il vostro ottimismo e un pizzico di sano cinismo. Dedicate più tempo al partner.

Vergine - Alti e bassi saranno la carattetistica di questo mese, ma niente paura: il tempo vola e tutto passa rapidamente. Approfittate dei momenti "buoni" per dare una sistemata agli armadi, allo stanzino e alla cantina. Eliminate le cose inutili che, per abitudine, continuate a conservare. Salute altalenante, ma in questo vi fanno buona compagnia i segni d'acqua e il Toro.

Bilancia - Equilibrio nel segno, ma scarsa ponderazione nella vita. Che dire? La vostra "verve" vi porta a trovarvi in mezzo alle situazioni più strane e imprevedibili, dalle quali non sempre ne uscite bene. Affrontare un problema, per voi, è come prendere il mercurio con le dita. Salute e affetti saranno anch'essi "scoppiettanti". Di bello c'è da dire che, con voi, non ci si annoia mai.

Scorpione - Pungenti e dispettosi, ma anche pazienti e riflessivi. Voi siete così e se gli influssi primaverili stemperano le asprezze del carattere, permane qualche momento "ruvido". Attenzione a chi si accinge ad affrontare esami o concorsi. Dedicate ad essi ogni energia, a costo di tralasciare le normali attività quotidiane. La salute vi aiuta a patto di non esagerare con dolciumi e insaccati.

Sagittario - Mese interlocutorio per i nati a dicembre, mentre gli altri sapranno barcamenarsi alla bell'e meglio tra piccole difficoltà quotidiane e problemi sentimentali. Qualche incomprensione col vostro partner vi renderà ansiosi e di cattivo umore. Maggio sarà il mese della rivelazione, nel senso che all'improvviso vi appariranno chiari tutti i punti critici che nel lavoro vi creano fastidi. Salute e fortuna si bilanciano.

Capricorno - Scrollatevi di dosso quel velo di pigrizia che ha caratterizzato le ultime settimane e ripartite. Le scommesse vi sono sempre piaciute e non disdegnate la lotta con quelli più grandi di voi. Volete raggiungere gli obiettivi prefissati, lottate per riuscirci e di solito siete premiati. Sarà così anche stavolta. Per voi il futuro non potrebbe essere più roseo.

Acquario - Vivrete un lungo periodo di serenità interiore e un altrettanto lungo periodo di positività nel campo lavorativo e negli affetti. Troverete il bandolo della matassa di alcune situazioni ingarbugliate che vi hanno angustiato nel mesi appena trascorsi e, cosa fondamentale, vi sentirete finalmente realizzati. Tutto ciò avrà delle ripercussioni positive anche a livello fisico.

Pesci - Sempre in bilico tra voglia di fare e pigrizia, questo mese vi pone una serie di riflessioni. Ci sono in vista alcune scadenze e non avete ancora deciso cosa fare. Il buon senso suggerisce di non ridurvi all'ultimo momento. Cercate di non cadere nei soliti errori e di non passare le giornate a macerarvi nei rimpianti. Può capitare a tutti di sbagliare. Fuori la grinta e il mondo sarà vostro

Redazionale

Tintura in 10 minuti

• di **Fabiana Giannini**

Proseguendo in questo spazio con le informazioni relative alla cura dei capelli, questo mese segnalo che, nel salone, sempre attento alle esigenze della clientela, oggi potrete trovare una delle ultime novità in fatto di tinta. E' noto che attualmente, le aziende che producono tinture, hanno raggiunto una linea naturale per i capelli in grado di fronteggiare le sempre più crescenti allergie. Per questo motivo e anche per andare incontro alle necessità dei tempi, è possibile ottenere, con estrema rapidità, una tinta che riassume in sé tutti i "vantaggi" di un usuale prodotto chimico volto però al naturale, senza alcun inconveniente e con la garanzia di risultati eccel-

F. G. Style
Via Filarete, 78/80
Tel. 06 45476520

Edicola
di Emili Stefania

Largo Preneste, 14/a
Tel. 06/2752134

A tavola

La Corrida delle ricette

Gara di ricette al Ristorante L'Oasi di Sasso Marconi

Il Ristorante L'Oasi, in collaborazione con "Viavai", "Resto di Sasso" e Radio San Luchino, promuove la quarta edizione de **"la Corrida delle ricette", gara nazionale di cucina.**

Per partecipare alla gara, basta inviare la tua ricetta personale (con nome, cognome e telefono) entro il 6 giugno;
può essere un primo piatto, un secondo/piatto unico, o un dessert. Durante la serata finale una giuria di esperti premierà le 3 ricette preferite per ogni categoria e rilascerà un attestato a tutti i partecipanti.
Tutte le ricette partecipanti saranno raccolte in una dispensa in vendita durante la cena, il cui ricavato andrà in beneficenza all'associazione "Gli amici di Luca - Casa dei Risvegli Luca de Nigris".

La serata di premiazione della gara ricette sarà il 16 giugno alle 20.30.
Menù della cena (su prenotazione): Antipasto misto, Garganelli primavera, Risotto agli asparagi, Vitello in porchetta con contorno. Dessert. Acqua, vino e caffè - € 25,00
Musica dal vivo e animazione con Alvaro hernandez y Conchita Gomez

INVIARE LE RICETTE entro il 6 giugno 2012 a: Ristorante L'Oasi - Via Setta 7 - 40037 Sasso Marconi (BO) E-mail: info@loasi.biz - Fax: 051/67518227

Cavatelli al gorgonzola

Dosi per quattro persone:
350gr. di cavatelli;
250gr. di crema di latte;
200gr. di gorgonzola;
due cucchiai di cognac;
olio e sale.
Preparazione dei cavatelli fatti in casa:
500gr. di farina grano duro
300m.l di acqua calda (circa).

Esecuzione:

Per prima cosa preparate i cavatelli: disponete la farina a fontana sulla spianatoia, aggiungete un pizzico di sale, incominciate a versare un po' d'acqua nella cavità centrale e iniziate ad impastate con la punta delle dita. Continuate a versare acqua fino a che sarà assorbita tutta dalla farina, continuate a lavorate energicamente fino a formare un panetto sodo e omogeneo. Iniziate a lavorare la pasta formando tanti lunghi cilindri, tagliate ogni cilindro in tanti pezzetti della lunghezza di 2 cm, schiacciate con la punta delle dita indice e medio i pezzetti di pasta, con un movimento che prima va in avanti e poi ritorna indietro facendoli quasi rotolare in modo da formare un incavo e otterrete così i cavatelli. Disponeteli in un piatto infarinato man mano che li andrete a realizzare, copriteli con un strofinaccio e lasciateli a riposare, finchè non si asciugano. Preparate il condimento a base di gorgonzola: sciogliete il gorgonzola a bagnomaria finché non diventi cremoso, aggiungete la crema di latte con due cucchiai di cognac ed amalgamate bene. Nel frattempo portate ad ebollizione l'acqua, salate, aggiungendo un cucchiaio di olio e andate a cuocere i cavatelli per circ 6 minuti, scolateli, e mantecateli nel condimento del gorgonzola.

RICETTA del mese

di Ida Odette Bianco

Troverete altre ricette nel libro

"80 RICETTE FACILI E GUSTOSE"
di Ida Odette Bianco

Galleria dei lettori

Per pubblicare un messaggio è sufficiente inviarlo a: *Galleria dei lettori - Ass. VIAVAI - Via Leonardo Bufalini 88,* oppure alla casella e-mail *viavai@tiscali.it,* o recapitarlo direttamente in sede.
I messaggi di solo testo sono gratuiti, quelli con foto euro 15,00 (gratuiti per gli abbonati). *I MESSAGGI NON SCRITTI A MACCHINA O STAMPATELLO VENGONO DIRETTAMENTE CESTINATI.*

Per la festa della mamma... A mamma e nonna **Rosella e Annamaria**, tanti ringraziamenti e tanti auguri da parte di Fabiano e Fabiana.

Alla mia **Mamma Emira**, con tutto il mio affetto. Silvia.

*****

Patrizio compie 8 anni il 14 maggio. Ogni anno si aprono le porte del tuo compleanno e noi sempre sulla soglia per farti un mondo di auguri e per dirti che ti vogliamo bene.Buon compleanno, da mamma Rita, papà Luigi e da tutto lo staff del Tris Bar.

*****

Tonino e Loredana il 14 maggio festeggiano i loro 25° anniversario di matrimonio. Oggi è un giorno speciale, ed è in questo giorno che vogliamo dirvi quanto vi vogliamo bene. Vedervi sorridere, e sapere ancora che siete i nostri più grandi riferimenti, vi auguriamo un buon Anniversario dai figli Valerio, Tiziano, mamma Anna, papà Umberto, parenti e amici

*****

Andrea compie 6 anni il 21 maggio. Che la vita possa donarti solo il meglio e possa esaudire tutti i tuoi desideri più belli, Auguri da mamma Antonella, da papà Gianluca, dai nonni e tutto lo staff del bar Fiorucci.

*****

Giulia Di Carlo compie 9 anni il 12 maggio. **Martina Ugliola** compie 4 anni il 26 maggio. Un sincero auguri per il vostro compleanno da Franco, Claudia e Elisabetta.

*****

Elisabetta compie gli anni il 29 maggio. Un Augurio scintillante per un Compleanno sfavillante, da papà Franco e mamma Claudia.

Redazionale

Parliamo di implantologia

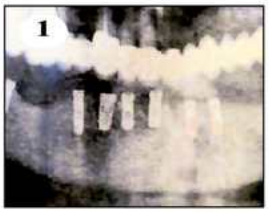

• a cura del Dott. **Roberto Rendina**

Questo paziente si e' sottoposto a intervento implantologico presso il mio studio per la perdita di tutti i denti nell'arcata inferiore. Dopo gli esami di routine ho deciso di mettere otto impianti (foto 1). Trascorsi 4 mesi una nuova ortopanoramica ha evidenziato la osteointegrazione degli impianti.Solo a questo punto gli impianti sono stati monconizzati (foto 2), e, presa l'impronta e' stata eseguita una fusione ricoperta in porcellana di 14 elementi che verranno fissati con cemento ai monconi artificiali come su

denti normali (foto 3). Fondamentali prima di iniziare sono la salute del paziente e con esami di laboratorio e dentalscanner. Un corretto piano di lavoro mi ha permesso di eseguire questo intervento a regola d'arte e senza probemi.

Affidarsi a medici esperti e' sempre un vantaggio per la salute del cavo orale.

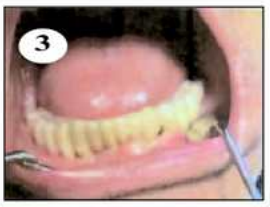

A cura del *dott.Roberto Rendina,*
con studio dentistico in via Bellegra 35.
Tel. 06 2158384.
06 21807797.

Per conoscere i servizi dello studio visita il sito
www.abcsalute.it e vai su "Dr. Roberto Rendina"
Si riceve lunedì, mercoledì e venerdì dalle 8.00 alle 19.00
Via Bellegra 35 *(adiacenze clinica Fabia Mater)*
Tel. 06 2158384 - 06 21807797 - 348 4158817

Redazionale

Il CENTRO CUCITO SINGER e le riparazioni

In Via Prenestina al nr. 226/b, c'e il negozio che cercavi... aperto dal 1991 da **Francesco Panetta, il Centro Cucito Singer** non solo effettua riparazioni e vendita di macchine per cucire di tutte le marche, ma anche di ferri da stiro e di tutti i piccoli elettrodomestici che quando si rompono ci mettono in crisi: ora basterà portare tutto da Francesco che, se non trova conveniente eseguire le riparazioni, con il vasto assortimento del nuovo e usato risolve comunque i problemi! Ci sono inoltre i **ricambi e accessori per il FOLLETTO**. Ampio spazio è poi dedicato alla Sartoria che esegue orli, riparazioni su qualsiasi capo e variazioni di taglie. Insomma nulla è più un problema perché al **Centro Cucito** è possibile trovare ogni soluzione!

CENTRO CUCITO SINGER
Via Prenestina 226b
(L.go Preneste)
Tel. 06-21700583
347/3312507

Redazionale

LIBERAMENS...A

gastronomia a tutto tondo con un occhio al biologico!

Tempo di novità per **Liberamens...a.**
Per il mese di maggio non perdete questa promozione:
ogni 10€ di spesa una confezione di BAROZZINI (dolci al cioccolato) gratuita.
Vi ricordiamo che, oltre a tutte le specialità già ben apprezzate, si vende la PASTA COCCO (pasta artigianale trafilata al bronzo - la vera pasta di una volta). Inoltre: sfiziose e originali insalate, panini caldi con porchetta, e si possono eseguire ricette regionali a richiesta della Clientela.
Aperto tutti i giorni dalle 10,00 alle 22,00.
Da questo mese: **mozzarella di bufala Bellopede Doc** (tre volte alla settimana), Pane di Lariano. **Tutti i giorni, porchetta calda.** Specialità vini: Vino di Offida, Prosecco di Valdobbiadene (sorelle Bronca). Inoltre: olive ripiene di pesce 1 volta alla settimana, lasagne al pesce.

Via CASILINA, 439/a
Tel. 347/6428149
342/1997802 - 06/2414161
piunti.c@gmail.com

ABBONATI A VIAVAI

Per ricevere VIAVAI ogni mese direttamente a casa tua

Con soli € 25,00 annui riceverai la tua copia di VIAVAI e potrai accedere gratuitamente ai nostri servizi:
Pubblicazione gratuita di annunci, auguri (anche con foto) sia sul giornale che sul sito internet, ma soprattutto... **CONTRIBUIRAI A FAR CRESCERE un organo d'informazione indispensabile per amplificare LA TUA VOCE di cittadino cosciente e partecipe.** Invia l'importo con vaglia postale o assegno non trasferibile intestato a:

Ass. Cult. Viavai - Abbonamenti
Via Leonardo Bufalini, 88 - 00176 Roma
oppure ricarica postepay intestata a Ettore Ranalletta
n° carta: **4023 6005 8716 6788**

PROGEA CASA
SERVIZI IMMOBILIARI
- Compravendite
- Consulenze tecnico-legali
- Mutui
- Finanziamenti

Visita il nostro sito www.progeacasa.it

connected to REPLAT

Agenzia Centocelle
Viale delle Gardenie, 4/6/8
06/24407838
centocelle@progeacasa.it

Agenzia Torpignattara
Via di Torpignattara, 77/c-77/d
06/24407335
torpi@progeacasa.it

SAFER
Consulenza e Formazione
Sicurezza, Qualità e Ambiente
Preventivi e sopralluoghi gratuiti

HACCP
Manuale di autocontrollo HACCP
Formazione HACCP per addetti
Tamponi e campionamenti

SICUREZZA LAVORO 81
Documento di valutazione dei rischi
Formazione antincendio
Formazione primo soccorso
Medico competente e visite mediche

NULLA OSTA IMPATTO ACUSTICO

QUALITÀ ISO 9001:2008

TUTELA DELLA PRIVACY - DPS

via Sommacampagna, 9
Tel. 06.87.18.62.63
Fax 06.62.27.66.63
info@safersrl.it

PUBBLICITA' Insegne Luminose
Studio Grafica Pileggi
Lavori di TIPOGRAFIA
10.000 VOLANTINI + 2.500 BIG. VISITA a Soli €.199
INSEGNE LED e NEON
STAMPA DIGITALE
STRISCIONI
AUTOMEZZI
CARTELLI
VETROFANIE
TENDE SOLE
CAPPOTTINE
VIA GIUSEPPE CEI, 41
Tel. 06 64.77.24.73
320.450.63.63 - 380.38.18.741

Bar L'Angoletto
BAR - TRATTORIA - PIZZERIA
di Simona, Angelo, Nico e Michele
IL CAFFE'
non è solo una consuetudine ma è anche
un'Arte
"Miscela giusta e gusto sopraffino cortesia e un adeguato cappuccino"
Sala da the con aria condizionata
lun - mar - gio - sab, dalle ore 18,00 alle 21,00
mer e ven, dalle 18,00 alle 23,00
Via Francesco Laparelli 59/A
Tel. 06/24302870

Redazionale

LAVANDERIE LAVAMONOPRIX

Via dell'Acqua Bullicante, 63
Tel. 06 2415148 - 392 7853723
Largo Preneste 25
Tel. 06 272219

La professionalità al vostro servizio

Lavamonoprix nasce in via di Acqua Bullicante fin nel maggio del 1992. La gestione è curata sempre dai **fratelli Aprea**, In occasione **del 20° anniversario di attività, l'Azienda rivolge le segg. promozioni ai Clienti:**

TRAPUNTA SINGOLA € 10
TRAPUNTA MATRIMONIALE € 12
PIUMONE MATRIMONIALE IN PIUMA D'OCA € 14
PIUMONE SINGOLO OCA € 12
LAVAGGIO IN ACQUA, ASCIUGATURA E CONFEZIONAMENTO
A richiesta: sottovuoto salvaspazio.
PER I LETTORI DI VIAVAI RITIRO E CONSEGNA A DOMICILIO GRATUITA PER ALMENO 2 PEZZI

Redazionale

PIZZA LIGHT - troppo buona per resistere

PIZZA Light

Si organizzano CATERING per tutte le occasioni con menù personalizzati preparati dal cuoco Erminio, di ALTA SCUOLA

MARCHIGIANA con consegne a domicilio. Per la festa della Mamma un'OMAGGIO GASTRONOMICO a tutte le donne.
Tutte le partite Mediaset.

VENITECI A TROVARE a
Via Roberto Malatesta, 109-111-113
Tel. 06/21702932

ma voi, fate PUBBLICITà?

un'offerta sensazionale fa il resto...
diecimila volantini 149,00€ +iva
F.To 15x21 • stampa a colori 4+4 • carta 115grammi patinata

Noi, facciamo pubblicità!
Se hai bisogno di farti conoscere, chiamaci!

KREATIVA
www.kreativa.biz - infoline +39 **345 7654101** - Roma

Redazionale

Mangiare bene e sano: Miele, frutta e olive

Maggio è il mese cuspide tra primavera ed estate, è il mese che l' emporio Coffinella dedica a tre elementi essenziali del mangiar bene: Il Miele e i suoi derivati, le olive, la frutta disidratata. Questi tre alimenti naturali se avvicinati a bevande come succo di melograno, mirtillo, yerba mate, tè bianco, tè verde e cachamai argentino (la bevanda rilassante che calma gli spasmi addominali favorendo la digestione e il riposo), favoriscono un grandissimo apporto alle difese immunitarie del corpo fortificandolo e al tempo stesso depurandolo. La parte del leone la fa l'aveare: il polline raccolto dalle api è uno splendido alimento ricco di proteine e di aminoacidi e di altri elementi indispensabili per l'edificazione della cellula, ottimo integratore naturale anche per chi va in palestra ed ha bisogno di apporto proteico. Il polline poi è riconosciuto dalla comunità scientifica come ottimo coadiuvante nella lotta contro I disturbi della prostata. La Pappa Reale è invece un concentrato di vitamine specie del gruppo B, acido folico, e oligoelementi che favoriscono l'attività metabolica cellulare. Altri prodotti: Pasta Aliveris con germe di soia al 2%; pasta Dailadi per celiaci; farine alternative; confeture 100% frutta senza zuccheri aggiunti e molto altro...

EMPORIO COFFINELLA
Via Canosa di Puglia, 34 - 00177 Roma - Cell. 348 3522175

EMPORIO Coffinella *Orario 10,30-19,30*
Via Canosa di Puglia 34
info. 3483522175 - mail: violar@email.it
Chiuso la domenica

Redazionale

La fantasia prende il volo su... Nuvole di Carta

La creatività incontra la professionalità da Nuvole di Carta, la cartolibreria e centro stampa di Roma, che dal 2006 offre un'ampia gamma di servizi e articoli all'insegna della qualità e della convenienza, rivolgendosi ad una clientela costituita da aziende e privati.
Nuvole di Carta è in grado di rispondere a svariate esigenze, realizzando stampe digitali, stampa di tessuti, materiale pubblicitario di vario tipo (biglietti da visita, carta intestata, brochure, poster e locandine) a partire dal progetto grafico, adesivi prespaziati per vetrine. A ciò si affianca l'attività di rilegatura artigianale, una tradizione familiare che si rinnova da oltre 40 anni. Nell'ampia esposizione di Via Alessi, si possono trovare, inoltre, articoli di cancelleria e da ufficio, la personalizzazione di oggetti e la fornitura di gadget customizzati per aziende ma anche di originali idee regalo rese uniche da un messaggio, una foto o un'immagine; simpatici articoli da regalo, giochi, libri e inoltre tutto ciò che occorre per personalizzare e creare atmosfere di festa. Per questo **Nuvole di Carta** è un luogo molto amato dai più piccoli. E' a loro in particolare che il negozio dedica un altro servizio molto originale: la realizzazione di colorate e scenografiche sculture di palloncini per feste ed eventi speciali.

VIA Galeazzo Alessi, 222
tel. 347.6135755
nuvoledicarta222@libero.it

UTENSILMARKET® IMPORT INTERNATIONAL EXPORT
FERRAMENTA & HOBBY

MACCHINE PER LEGNO, PER METALLO E PER PLASTICA - ABRASIVI - ASPIRAZIONE ARIA COMPRESSA - ELETTROUTENSILI - GIARDINAGGIO - ABITI E SCARPE DA LAVORO
Pagamenti personalizzati - Macchine d'occasione - www.utensilmarketmele.it
Via Torpignattara, 190/b - Fax 06/24.28.423 - Tel. 2419275 utensilmarket1@virgilio.it